



ΕΛΛΗΝΙΚΗ ΔΗΜΟΚΡΑΤΙΑ  
ΔΗΜΟΣ ΛΥΚΟΒΡΥΣΗΣ - ΠΕΥΚΗΣ

ΔΙΕΥΘΥΝΣΗ ΟΙΚΟΝΟΜΙΚΩΝ  
ΥΠΗΡΕΣΙΩΝ

**Διακήρυξη Δημόσιας Σύμβασης  
Συνοπτικού Διαγωνισμού  
για την  
ΣΥΝΤΑΞΗ ΣΧΕΔΙΟΥ ΒΙΩΣΙΜΗΣ ΑΣΤΙΚΗΣ ΚΙΝΗΤΙΚΟΤΗΤΑΣ  
ΔΗΜΟΥ ΛΥΚΟΒΡΥΣΗΣ - ΠΕΥΚΗΣ**

**ΠΡΟΥΠΟΛΟΓΙΣΜΟΣ  
64.564,01€ (συμπεριλαμβανομένου ΦΠΑ)**

**ΜΑΡΤΙΟΣ 2020**

## Περιεχόμενα

<b>ΠΙΝΑΚΑΣ ΠΕΡΙΕΧΟΜΕΝΩΝ</b>	.....
<b>1. ΑΝΑΘΕΤΟΥΣΑ ΑΡΧΗ ΚΑΙ ΑΝΤΙΚΕΙΜΕΝΟ ΣΥΜΒΑΣΗΣ</b>	.....
1.1	ΣΤΟΙΧΕΙΑ ΑΝΑΘΕΤΟΥΣΑΣ ΑΡΧΗΣ.....
1.2	ΣΤΟΙΧΕΙΑ ΔΙΑΔΙΚΑΣΙΑΣ/ ΧΡΗΜΑΤΟΔΟΤΗΣΗ .....
1.3	ΣΥΝΟΠΤΙΚΗ ΠΕΡΙΓΡΑΦΗ ΦΥΣΙΚΟΥ ΚΑΙ ΟΙΚΟΝΟΜΙΚΟΥ ΑΝΤΙΚΕΙΜΕΝΟΥ ΤΗΣ ΣΥΜΒΑΣΗΣ .....
1.4	ΘΕΣΜΙΚΟ ΠΛΑΪΣΙΟ .....
1.5	ΠΡΟΘΕΣΜΙΑ ΠΑΡΑΛΑΒΗΣ ΠΡΟΣΦΟΡΩΝ ΚΑΙ ΔΙΕΝΕΡΓΕΙΑ ΔΙΑΓΩΝΙΣΜΟΥ .....
1.6	ΔΗΜΟΣΙΟΤΗΤΑ.....
1.7	ΑΡΧΕΣ ΕΦΑΡΜΟΖΟΜΕΝΕΣ ΣΤΗ ΔΙΑΔΙΚΑΣΙΑ ΣΥΝΑΨΗΣ .....
<b>2. ΓΕΝΙΚΟΙ ΚΑΙ ΕΙΔΙΚΟΙ ΟΡΟΙ ΣΥΜΜΕΤΟΧΗΣ</b>	.....
2.1	ΓΕΝΙΚΕΣ ΠΛΗΡΟΦΟΡΙΕΣ .....
2.1.1	Έγγραφα της σύμβασης .....
2.1.2	Επικοινωνία - Πρόσβαση στα έγγραφα της Σύμβασης .....
2.1.3	Παροχή Διευκρινίσεων.....
2.1.4	Γλώσσα.....
2.1.5	Εγγυήσεις .....
2.2	ΔΙΚΑΙΩΜΑ ΣΥΜΜΕΤΟΧΗΣ - ΚΡΙΤΗΡΙΑ ΠΟΙΟΤΙΚΗΣ ΕΠΙΛΟΓΗΣ .....
2.2.1	Δικαίωμα συμμετοχής.....
2.2.2	Εγγύηση συμμετοχής .....
2.2.3	Λόγοι αποκλεισμού .....
2.2.4	Καταλληλότητα άσκησης επαγγελματικής δραστηριότητας.....
2.2.5	Οικονομική και χρηματοοικονομική επάρκεια .....
2.2.6	Τεχνική και επαγγελματική ικανότητα.....
2.2.7	Πρότυπα διασφάλισης ποιότητας και πρότυπα περιβαλλοντικής διαχείρισης.....
2.2.8	Στήριξη στην ικανότητα τρίτων .....
2.2.9	Κανόνες απόδειξης ποιοτικής επιλογής.....
2.2.9.1	Προκαταρκτική απόδειξη κατά την υποβολή προσφορών.....
2.2.9.2	Αποδεικτικά μέσα .....
2.3	ΚΡΙΤΗΡΙΑ ΑΝΑΘΕΣΗΣ .....
2.3.1	Κριτήριο ανάθεσης.....
2.3.2	Βαθμολόγηση και κατάταξη προσφορών.....
2.4	ΚΑΤΑΡΤΙΣΗ - ΠΕΡΙΕΧΟΜΕΝΟ ΠΡΟΣΦΟΡΩΝ.....
2.4.1	Γενικοί όροι υποβολής προσφορών.....
2.4.2	Χρόνος και Τρόπος υποβολής προσφορών.....
2.4.3	Περιεχόμενα Φακέλου «Δικαιολογητικά Συμμετοχής- Τεχνική Προσφορά» .....
2.4.3.1	Δικαιολογητικά Συμμετοχής.....
2.4.3.2	Τεχνική προσφορά .....
2.4.4	Περιεχόμενα Φακέλου «Οικονομική Προσφορά» / Τρόπος σύνταξης και υποβολής οικονομικών προσφορών.....
2.4.5	Χρόνος ισχύος των προσφορών .....
2.4.6	Λόγοι απόρριψης προσφορών.....
<b>3. ΔΙΕΝΕΡΓΕΙΑ ΔΙΑΔΙΚΑΣΙΑΣ - ΑΞΙΟΛΟΓΗΣΗ ΠΡΟΣΦΟΡΩΝ</b>	.....
3.1	ΑΠΟΣΦΡΑΓΙΣΗ ΚΑΙ ΑΞΙΟΛΟΓΗΣΗ ΠΡΟΣΦΟΡΩΝ .....
3.1.1	Ηλεκτρονική αποσφράγιση προσφορών .....
3.1.2	Αξιολόγηση προσφορών .....
3.2	ΠΡΟΣΚΛΗΣΗ ΥΠΟΒΟΛΗΣ ΔΙΚΑΙΟΛΟΓΗΤΙΚΩΝ ΠΡΟΣΩΡΙΝΟΥ ΑΝΑΔΟΧΟΥ - ΔΙΚΑΙΟΛΟΓΗΤΙΚΑ ΠΡΟΣΩΡΙΝΟΥ ΑΝΑΔΟΧΟΥ .....
3.3	ΚΑΤΑΚΥΡΩΣΗ - ΣΥΝΑΨΗ ΣΥΜΒΑΣΗΣ .....
3.4	ΠΡΟΔΙΚΑΣΤΙΚΕΣ ΠΡΟΣΦΥΓΕΣ - ΠΡΟΣΩΡΙΝΗ ΔΙΚΑΣΤΙΚΗ ΠΡΟΣΤΑΣΙΑ .....
3.5	ΜΑΤΑΪΩΣΗ ΔΙΑΔΙΚΑΣΙΑΣ.....
<b>4. ΟΡΟΙ ΕΚΤΕΛΕΣΗΣ ΤΗΣ ΣΥΜΒΑΣΗΣ</b>	.....
4.1	ΕΓΓΥΗΣΕΙΣ (ΚΑΛΗΣ ΕΚΤΕΛΕΣΗΣ, ΠΡΟΚΑΤΑΒΟΛΗΣ) .....

- 4.2 ΣΥΜΒΑΤΙΚΟ ΠΛΑΙΣΙΟ - ΕΦΑΡΜΟΣΤΕΑ ΝΟΜΟΘΕΣΙΑ.....
- 4.3 ΌΡΟΙ ΕΚΤΕΛΕΣΗΣ ΤΗΣ ΣΥΜΒΑΣΗΣ .....
- 4.4 ΥΠΕΡΓΟΛΑΒΙΑ .....
- 4.5 ΤΡΟΠΟΠΟΙΗΣΗ ΣΥΜΒΑΣΗΣ ΚΑΤΑ ΤΗ ΔΙΑΡΚΕΙΑ ΤΗΣ .....
- 4.6 ΔΙΚΑΙΩΜΑ ΜΟΝΟΜΕΡΟΥΣ ΛΥΣΗΣ ΤΗΣ ΣΥΜΒΑΣΗΣ.....

**5. ΕΙΔΙΚΟΙ ΟΡΟΙ ΕΚΤΕΛΕΣΗΣ ΤΗΣ ΣΥΜΒΑΣΗΣ.....**

- 5.1 ΤΡΟΠΟΣ ΠΛΗΡΩΜΗΣ .....
- 5.2 ΚΗΡΥΞΗ ΟΙΚΟΝΟΜΙΚΟΥ ΦΟΡΕΑ ΕΚΠΤΩΤΟΥ - ΚΥΡΩΣΕΙΣ.....
- 5.3 ΔΙΟΙΚΗΤΙΚΕΣ ΠΡΟΣΦΥΓΕΣ ΚΑΤΑ ΤΗ ΔΙΑΔΙΚΑΣΙΑ ΕΚΤΕΛΕΣΗΣ ΤΩΝ ΣΥΜΒΑΣΕΩΝ .....
- 5.4 ΔΙΚΑΣΤΙΚΗ ΕΠΙΛΥΣΗ ΔΙΑΦΟΡΩΝ.....

**6. ΕΙΔΙΚΟΙ ΟΡΟΙ ΕΚΤΕΛΕΣΗΣ.....**

- 6.1 ΧΡΟΝΟΣ ΠΑΡΑΔΟΣΗΣ ΥΛΙΚΩΝ .....
- 6.2 ΠΑΡΑΛΑΒΗ ΥΛΙΚΩΝ - ΧΡΟΝΟΣ ΚΑΙ ΤΡΟΠΟΣ ΠΑΡΑΛΑΒΗΣ ΥΛΙΚΩΝ .....
- 6.3 ΕΙΔΙΚΟΙ ΌΡΟΙ ΝΑΥΛΩΣΗΣ – ΑΣΦΆΛΙΣΗΣ - ΑΝΑΚΌΙΝΩΣΗΣ ΦΟΡΤΩΣΗΣ ΚΑΙ ΠΟΙΟΤΙΚΟΥ ΕΛΈΓΧΟΥ ΣΤΟ ΕΞΩΤΕΡΙΚΟ .....
- 6.4 ΑΠΌΡΡΙΨΗ ΣΥΜΒΑΤΙΚΩΝ ΥΛΙΚΩΝ – ΑΝΤΙΚΑΤΆΣΤΑΣΗ .....
- 6.5 ΔΕΙΓΜΑΤΑ – ΔΕΙΓΜΑΤΟΛΗΨΙΑ – ΕΡΓΑΣΤΗΡΙΑΚΕΣ ΕΞΕΤΆΣΕΙΣ.....
- 6.6 ΕΓΓΥΗΜΈΝΗ ΛΕΙΤΟΥΡΓΙΑ ΠΡΟΜΉΘΕΙΑΣ .....
- 6.7 ΑΝΑΠΡΟΣΑΡΜΟΓΗ ΤΙΜΗΣ.....
- 6.8 ΚΑΤΑΓΓΕΛΙΑ ΤΗΣ ΣΥΜΒΑΣΗΣ – ΥΠΟΚΑΤΑΣΤΑΣΗ ΑΝΑΔΟΧΟΥ .....

**ΠΑΡΑΡΤΗΜΑΤΑ.....**

- ΠΑΡΑΡΤΗΜΑ Ι – ΑΝΑΛΥΤΙΚΗ ΠΕΡΙΓΡΑΦΗ ΦΥΣΙΚΟΥ ΚΑΙ ΟΙΚΟΝΟΜΙΚΟΥ ΑΝΤΙΚΕΙΜΈΝΟΥ ΤΗΣ ΣΥΜΒΑΣΗΣ (ΜΕΛΕΤΗ ΥΠ.ΑΡ. 30/2020) .....
- ΠΑΡΑΡΤΗΜΑ ΙΙ – ΤΥΠΟΠΟΙΗΜΕΝΟ ΕΝΤΥΠΟ ΥΠΕΥΘΥΝΗΣ ΔΗΛΩΣΗΣ (ΤΕΥΔ).....
- ΠΑΡΑΡΤΗΜΑ ΙΙΙ – ΥΠΟΔΕΙΓΜΑ ΤΕΧΝΙΚΗΣ ΠΡΟΣΦΟΡΑΣ (ΥΠ.ΔΗΛΩΣΗ)
- ΠΑΡΑΡΤΗΜΑ ΙV – ΥΠΟΔΕΙΓΜΑ ΥΠΕΥΘΥΝΗΣ ΔΗΛΩΣΗΣ ΠΕΡΙ ΑΠΟΔΟΧΗΣ ΟΡΩΝ κλπ
- ΠΑΡΑΡΤΗΜΑ V – ΥΠΟΔΕΙΓΜΑ ΟΙΚΟΝΟΜΙΚΗΣ ΠΡΟΣΦΟΡΑΣ

## ΑΝΑΘΕΤΟΥΣΑ ΑΡΧΗ ΚΑΙ ΑΝΤΙΚΕΙΜΕΝΟ ΣΥΜΒΑΣΗΣ

### 1.1 Στοιχεία Αναθέτουσας Αρχής

Επωνυμία	ΔΗΜΟΣ ΛΥΚΟΒΡΥΣΗΣ – ΠΕΥΚΗΣ
Ταχυδρομική διεύθυνση	ΕΛ. ΒΕΝΙΖΕΛΟΥ 15
Πόλη	ΠΕΥΚΗ
Ταχυδρομικός Κωδικός	151 21
Χώρα	ΕΛΛΑΔΑ
Κωδικός NUTS	GR-301-684 (Αττική, Βόρειος Τομέας, Λυκόβρυση-Πεύκη)
Τηλέφωνο	210.61451450/105
Ηλεκτρονικό Ταχυδρομείο	<a href="mailto:t.efstathiou@likovrisipefki.gr">t.efstathiou@likovrisipefki.gr</a>
Αρμόδιος για πληροφορίες	Ευσταθίου Τ. & Ρίζου Α.
Γενική Διεύθυνση στο διαδίκτυο (URL)	<a href="http://www.dimospefkis.gr">www.dimospefkis.gr</a>
Διεύθυνση του προφίλ αγοραστή στο διαδίκτυο (URL)	

#### Είδος Αναθέτουσας Αρχής

Αναθέτουσα Αρχή είναι ο Δήμος Λυκόβρυσης – Πεύκης, Ο.Τ.Α. Α΄ βαθμού και ανήκει στον Υποτομέα S1313 της Γενικής Κυβέρνησης.

#### Κύρια δραστηριότητα Α.Α.

Η κύρια δραστηριότητα της Αναθέτουσας Αρχής είναι οι Γενικές δημόσιες υπηρεσίες.

#### Στοιχεία Επικοινωνίας

- α) Τα έγγραφα της σύμβασης είναι διαθέσιμα για ελεύθερη, πλήρη, άμεση & δωρεάν πρόσβαση μέσω της ιστοσελίδας του Δήμου: <https://likovrisipefki.gr>
- β) Κάθε είδους επικοινωνία και ανταλλαγή πληροφοριών πραγματοποιείται με το Γραφείο Προμηθειών του Δήμου.

### 1.2 Στοιχεία Διαδικασίας-Χρηματοδότηση

#### Είδος διαδικασίας

Ο διαγωνισμός θα διεξαχθεί με την διαδικασία του άρθρου 117 του ν. 4412/16 (Συνοπτικός Διαγωνισμός).

#### Χρηματοδότηση της σύμβασης

Φορέας χρηματοδότησης της παρούσας σύμβασης είναι το «Πράσινο Ταμείο» και ο Δήμος χρηματοδοτείται με ποσό 65.000,00 € για τη σύμβαση αυτή, σύμφωνα και με τις υπ. αρ. 10/2019, 25/2018 και 67/2020 σχετικές αποφάσεις του Δημοτικού Συμβουλίου.

### 1.3 Συνοπτική Περιγραφή φυσικού και οικονομικού αντικειμένου της σύμβασης

Αντικείμενο της σύμβασης είναι η σύνταξη του Σχεδίου Βιώσιμης Αστικής Κινητικότητας του Δήμου Λυκόβρυσσης-Πεύκης, που συνίσταται στην εκπόνηση ενός ολοκληρωμένου σχεδίου για τη διαχείριση και το σχεδιασμό μέτρων και παρεμβάσεων βιώσιμης κινητικότητας με χρονικό ορίζοντα 15 ετών και έχοντας ως επίκεντρο τον άνθρωπο.

Τα ΣΒΑΚ αντιμετωπίζουν τα προβλήματα που σχετίζονται με τις μεταφορές στις αστικές περιοχές και αποτελούν μια δομημένη διαδικασία που περιλαμβάνει την ανάλυση της κατάστασης, τη διαμόρφωση ενός κοινού οράματος, τους στόχους και σκοπούς, την επιλογή μέτρων και πολιτικών, την ενεργή επικοινωνία, την παρακολούθηση και αξιολόγηση και την αναγνώριση των βασικών διδαγμάτων από τη διαδικασία.

Το ΣΒΑΚ εκπονείται μέσα από μία διαδικασία τεσσάρων φάσεων, έντεκα βημάτων και τριάντα δύο δραστηριοτήτων.

Η διάρκεια υλοποίησης της σύμβασης ορίζεται σε **δώδεκα (12) μήνες** και τίθεται σε ισχύ από την υπογραφή του σχετικού συμφωνητικού.

Το συμβατικό αντικείμενο κατατάσσεται στον ακόλουθο κωδικό του Κοινού Λεξιλογίου Δημοσίων Συμβάσεων (CPV): **71320000-7** (Υπηρεσίες εκπόνησης τεχνικών μελετών).

Η εκτιμώμενη αξία της σύμβασης ανέρχεται στο ποσό των 52.067,75 € πλέον ΦΠΑ 24% (12.496,26 €), ήτοι σύνολο 64.564,01 €, ποσό το οποίο θα βαρύνει τμηματικά τους προϋπολογισμούς των οικονομικών ετών 2021 και 2022 σε βάρος της με **Κ.Α. 64.7411.0001** πίστωσης. Κατά τη διάρκεια εκτέλεσης της σύμβασης και των σχετικών τμηματικών πληρωμών, το ποσά που αφορούν το ανεκτέλεστο μέρος της σύμβασης μεταφέρονται στο επόμενο έτος.

Η παρούσα σύμβαση δεν υποδιαιρείται.

Η σύμβαση θα ανατεθεί με το κριτήριο της πλέον συμφέρουσας από οικονομική άποψη προσφοράς, αποκλειστικά βάσει τιμής.

Αναλυτική περιγραφή του φυσικού και οικονομικού αντικειμένου της σύμβασης δίδεται στη με αρ. **30/2020 Μελέτη** της Διεύθυνσης Περιβάλλοντος & Πολεοδομίας του Δήμου που αποτελεί το παράρτημα Ι της παρούσας Διακήρυξης.

### 1.4 Θεσμικό πλαίσιο

Η ανάθεση και εκτέλεση της σύμβασης διέπονται από την κείμενη νομοθεσία και τις κατ' εξουσιοδότηση αυτής εκδοθείσες κανονιστικές πράξεις, όπως ισχύουν και ιδίως:

- του ν. 4412/2016 (Α' 147) "Δημόσιες Συμβάσεις Έργων, Προμηθειών και Υπηρεσιών (προσαρμογή στις Οδηγίες 2014/24/ ΕΕ και 2014/25/ΕΕ)"
- του ν. 4314/2014 (Α' 265) "Α) Για τη διαχείριση, τον έλεγχο και την εφαρμογή αναπτυξιακών παρεμβάσεων για την προγραμματική περίοδο 2014–2020, Β) Ενσωμάτωση της Οδηγίας 2012/17 του Ευρωπαϊκού Κοινοβουλίου και του Συμβουλίου της 13ης Ιουνίου 2012 (ΕΕ L 156/16.6.2012) στο ελληνικό δίκαιο, τροποποίηση του ν. 3419/2005 (Α' 297) και άλλες διατάξεις" και του ν. 3614/2007 (Α' 267) «Διαχείριση, έλεγχος και εφαρμογή αναπτυξιακών παρεμβάσεων για την προγραμματική περίοδο 2007 -2013»,
- του ν. 4270/2014 (Α' 143) «Αρχές δημοσιονομικής διαχείρισης και εποπτείας (ενσωμάτωση της Οδηγίας 2011/85/ΕΕ) – δημόσιο λογιστικό και άλλες διατάξεις»,

- του ν. 4250/2014 (Α' 74) «Διοικητικές Απλουστεύσεις - Καταργήσεις, Συγχωνεύσεις Νομικών Προσώπων και Υπηρεσιών του Δημοσίου Τομέα-Τροποποίηση Διατάξεων του π.δ. 318/1992 (Α' 161) και λοιπές ρυθμίσεις» και ειδικότερα τις διατάξεις του άρθρου 1,
- της παρ. Ζ του Ν. 4152/2013 (Α' 107) «Προσαρμογή της ελληνικής νομοθεσίας στην Οδηγία 2011/7 της 16.2.2011 για την καταπολέμηση των καθυστερήσεων πληρωμών στις εμπορικές συναλλαγές»,
- του ν. 4129/2013 (Α' 52) «Κύρωση του Κώδικα Νόμων για το Ελεγκτικό Συνέδριο»
- του ν. 4013/2011 (Α' 204) «Σύσταση ενιαίας Ανεξάρτητης Αρχής Δημοσίων Συμβάσεων και Κεντρικού Ηλεκτρονικού Μητρώου Δημοσίων Συμβάσεων...»,
- του ν. 3861/2010 (Α' 112) «Ενίσχυση της διαφάνειας με την υποχρεωτική ανάρτηση νόμων και πράξεων των κυβερνητικών, διοικητικών και αυτοδιοικητικών οργάνων στο διαδίκτυο "Πρόγραμμα Διαύγεια" και άλλες διατάξεις»,
- του άρθρου 5 της απόφασης με αριθμό 11389/1993 (Β' 185) του Υπουργού Εσωτερικών
- του ν. 3548/2007 (Α' 68) «Καταχώριση δημοσιεύσεων των φορέων του Δημοσίου στο νομαρχιακό και τοπικό Τύπο και άλλες διατάξεις»,
- του ν. 2859/2000 (Α' 248) «Κύρωση Κώδικα Φόρου Προστιθέμενης Αξίας»,
- του ν. 2690/1999 (Α' 45) «Κύρωση του Κώδικα Διοικητικής Διαδικασίας και άλλες διατάξεις» και ιδίως των άρθρων 7 και 13 έως 15,
- του ν. 4555/2018 (Α' 133/19.7.2018) «Μεταρρύθμιση του θεσμικού πλαισίου της Τοπικής Αυτοδιοίκησης - Εμβάθυνση της Δημοκρατίας - Ενίσχυση της Συμμετοχής - Βελτίωση της οικονομικής και αναπτυξιακής λειτουργίας των Ο.Τ.Α. [Πρόγραμμα «ΚΛΕΙΣΘΕΝΗΣ Ι»] - Ρυθμίσεις για τον εκσυγχρονισμό του πλαισίου οργάνωσης και λειτουργίας των ΦΟΔΣΑ - Ρυθμίσεις για την αποτελεσματικότερη, ταχύτερη και ενιαία άσκηση των αρμοδιοτήτων σχετικά με την απονομή ιθαγένειας και την πολιτογράφηση - Λοιπές διατάξεις αρμοδιότητας Υπουργείου Εσωτερικών και άλλες διατάξεις
- του ν. 3463/2006 «Κύρωση του Κώδικα Δήμων και Κοινοτήτων»
- του ν. 3852/2010 «Νέα Αρχιτεκτονική της Αυτοδιοίκησης και της Αποκεντρωμένης Διοίκησης - Πρόγραμμα Καλλικράτης»
- του π.δ. 28/2015 (Α' 34) «Κωδικοποίηση διατάξεων για την πρόσβαση σε δημόσια έγγραφα και στοιχεία»,
- του π.δ. 80/2016 (Α' 145) «Ανάληψη υποχρεώσεων από τους Διατάκτες»
- του π.δ. 39/2017 (Α' 64) «Κανονισμός εξέτασης προδικαστικών προσφυγών ενώπιων της Α.Ε.Π.Π.
- της με αρ. 57654 (Β' 1781/23.5.2017) Απόφασης του Υπουργού Οικονομίας και Ανάπτυξης «Ρύθμιση ειδικότερων θεμάτων λειτουργίας και διαχείρισης του Κεντρικού Ηλεκτρονικού Μητρώου Δημοσίων Συμβάσεων (ΚΗΜΔΗΣ) του Υπουργείου Οικονομίας και Ανάπτυξης»
- της με αρ. 56902/215 (Β' 1924/2.6.2017) Απόφασης του Υπουργού Οικονομίας και Ανάπτυξης «Τεχνικές λεπτομέρειες και διαδικασίες λειτουργίας του Εθνικού Συστήματος Ηλεκτρονικών Δημοσίων Συμβάσεων (Ε.Σ.Η.ΔΗ.Σ.)»,
- των σε εκτέλεση των ανωτέρω νόμων εκδοθεισών κανονιστικών πράξεων, των λοιπών διατάξεων που αναφέρονται ρητά ή απορρέουν από τα οριζόμενα στα συμβατικά τεύχη της παρούσας, καθώς και του συνόλου των διατάξεων του ασφαλιστικού, εργατικού, κοινωνικού, περιβαλλοντικού και φορολογικού δικαίου που διέπει την ανάθεση και εκτέλεση της παρούσας σύμβασης, έστω και αν δεν αναφέρονται ρητά παραπάνω,
- Τη με αριθμό 30292/19-04-2019 απόφαση του Υπουργού Εσωτερικών με θέμα: «Επιχορήγηση Δήμων της χώρας από το πρόγραμμα "Φιλόδημος ΙΙ"», με ΑΔΑ:68Γ3465ΧΘ7-Ψ25,

- Τη με αριθμό 83448/25-11-2019 απόφαση του Υπουργού Εσωτερικών με θέμα: «Επιχορήγηση Δήμων της χώρας από το πρόγραμμα “Φιλόδημος ΙΙ”», με ΑΔΑ:ΨΛΔΨ46ΜΤΛ6-0Υ6,

**καθώς επίσης και:**

- Το πρωτογενές αίτημα (υπ’ αρ. Πρωτ. **44578/05-11-2020** έγγραφο) που καταχώρησε ο Δήμος στο Κεντρικό Ηλεκτρονικό Μητρώο Δημοσίων Συμβάσεων, για την εκτέλεση της προμήθειας, το οποίο έλαβε Αριθμό Διαδικτυακής Ανάρτησης Μητρώου (ΑΔΑΜ) **20REQ007821508**,
- Την Απόφαση Ανάληψης Υποχρέωσης του Δήμου ύψους **64.564,01** ευρώ η οποία αφού καταρτίστηκε και εγκρίθηκε από τον Προϊστάμενο Οικονομικών Υπηρεσιών (Π.Ο.Υ), υπογράφηκε από τον διατάκτη ο οποίος ενέκρινε τη δαπάνη και διέθεσε τη σχετική πίστωση σε βάρος της με Κ.Α. **64.7411.0001** πίστωσης για το έτος 2021. Στη συνέχεια έλαβε αριθμό πρωτοκόλλου 13990/11-3-2021, καταχωρήθηκε με α/α 1 στο Μητρώο Δεσμεύσεων έτους 2020, αναρτήθηκε στο διαδίκτυο (Πρόγραμμα Διαύγεια) λαμβάνοντας ΑΔΑ «Ω1/ΛΩΛΔ-Ζ4Γ» και καταχωρήθηκε στο Κεντρικό Ηλεκτρονικό Μητρώο Δημοσίων Συμβάσεων ως έγκριση του πρωτογενούς αιτήματος λαμβάνοντας ΑΔΑΜ «21REQ008269672»,
- Την υπ’ αριθ. 130/2020 απόφαση της Οικονομικής Επιτροπής (ΑΔΑ:6Α49ΩΛΔ-ΚΟΚ) με την οποία εγκρίθηκε η διενέργεια του παρόντος διαγωνισμού, καθορίσθηκαν οι όροι της παρούσας Διακήρυξης, εγκρίθηκαν οι τεχνικές προδιαγραφές και το πλήρες τεύχος της με αριθμό **30/2020** μελέτης που συντάχθηκε από τη Διεύθυνση Περιβάλλοντος και Πολεοδομίας του Δήμου και αποτελεί το παράρτημα Ι και ορίστηκε η επιτροπή αξιολόγησης / διενέργειας του διαγωνισμού κλπ.

### 1.5 Προθεσμία παραλαβής προσφορών και διενέργεια διαγωνισμού

Η καταληκτική ημερομηνία παραλαβής των προσφορών είναι η **23<sup>η</sup>/3/2021 και ώρα 15:00 μ.μ.**

Οι προσφορές θα υποβληθούν σε σφραγισμένο φάκελο στο πρωτόκολλο του Δήμου ( Ελ.Βενιζέλου 15<sup>Α</sup>, Δημαρχείο Πεύκης). Μπορούν επίσης να σταλούν με courier ή ταχυδρομείο, αλλά πρέπει να έχουν φτάσει στο πρωτόκολλο της υπηρεσίας έως την ανωτέρω ημέρα και ώρα.

Η ημερομηνία διενέργειας του διαγωνισμού από την αρμόδια επιτροπή είναι η **24<sup>η</sup>/3/2021 και ώρα 10:00**, στο Δημοτικό κατάστημα Πεύκης (Ελ.Βενιζέλου 15, Πεύκη) στην αίθουσα Δημοτικού Συμβουλίου (Β’ Όροφος).

### 1.6 Δημοσιότητα

#### A. Δημοσίευση στην Επίσημη Εφημερίδα της Ευρωπαϊκής Ένωσης

Δεν προβλέπεται για την παρούσα διαδικασία.

#### B. Δημοσίευση σε εθνικό επίπεδο

Η προκήρυξη και το πλήρες Τεύχος της παρούσας διαδικασίας (Διακήρυξη, Μελέτη κλπ) καταχωρούνται στο Κεντρικό Ηλεκτρονικό Μητρώο Δημοσίων Συμβάσεων (ΚΗΜΔΗΣ).

Περίληψη της παρούσας Διακήρυξης δημοσιεύεται και στον Ελληνικό Τύπο, σύμφωνα με το άρθρο 66 του Ν. 4412/2016 σε συνδυασμό με το άρθρο 377§1 περίπτ. 82 και το άρθρο 379 §12 του Ν. 4412/2016:

ΕΝΤΥΠΟ	ΕΙΔΟΣ ΕΝΤΥΠΟΥ
ΑΘΜΟΝΙΟ ΒΗΜΑ	Τοπική Εβδομαδιαία Εφημερίδα
ΑΜΑΡΥΣΙΑ	Τοπική ημερήσια Εφημερίδα

Επίσης, η περίληψη της παρούσας Διακήρυξης, όπως προβλέπεται στην περίπτωση 16 της παραγράφου 4 του άρθρου 2 του Ν. 3861/2010, αναρτάται στο διαδίκτυο, στον ιστότοπο <http://et.diavgeia.gov.gr/> (ΠΡΟΓΡΑΜΜΑ ΔΙΑΥΓΕΙΑ)

Τέλος, το πλήρες Τεύχος της παρούσας διαδικασίας (Διακήρυξη, Μελέτη κλπ) θα καταχωρηθεί στο διαδίκτυο, στην ιστοσελίδα της αναθέτουσας αρχής, στη διεύθυνση (URL) : [www.likovrisipefki.gr](http://www.likovrisipefki.gr) στην διαδρομή : ΤΑ ΝΕΑ ΜΑΣ ► Διαγωνισμοί-Προμήθειες

## **Β. Έξοδα δημοσιεύσεων**

Το κόστος των δημοσιεύσεων στον Ελληνικό Τύπο βαρύνει τον ανάδοχο.

### **1.7 Αρχές εφαρμοζόμενες στη διαδικασία σύναψης**

Οι οικονομικοί φορείς δεσμεύονται ότι:

α) τηρούν και θα εξακολουθήσουν να τηρούν κατά την εκτέλεση της σύμβασης, εφόσον επιλεγούν, τις υποχρεώσεις τους που απορρέουν από τις διατάξεις της περιβαλλοντικής, κοινωνικοασφαλιστικής και εργατικής νομοθεσίας, που έχουν θεσπιστεί με το δίκαιο της Ένωσης, το εθνικό δίκαιο, συλλογικές συμβάσεις ή διεθνείς διατάξεις περιβαλλοντικού, κοινωνικού και εργατικού δικαίου, οι οποίες απαριθμούνται στο Παράρτημα Χ του Προσαρτήματος Α του ν. 4412/2016. Η τήρηση των εν λόγω υποχρεώσεων ελέγχεται και βεβαιώνεται από τα όργανα που επιβλέπουν την εκτέλεση των δημοσίων συμβάσεων και τις αρμόδιες δημόσιες αρχές και υπηρεσίες που ενεργούν εντός των ορίων της ευθύνης και της αρμοδιότητάς τους.

β) δεν θα ενεργήσουν αθέμιτα, παράνομα ή καταχρηστικά καθ' όλη τη διάρκεια της διαδικασίας ανάθεσης, αλλά και κατά το στάδιο εκτέλεσης της σύμβασης, εφόσον επιλεγούν

γ) λαμβάνουν τα κατάλληλα μέτρα για να διαφυλάξουν την εμπιστευτικότητα των πληροφοριών που έχουν χαρακτηριστεί ως τέτοιες.

## 2. ΓΕΝΙΚΟΙ ΚΑΙ ΕΙΔΙΚΟΙ ΟΡΟΙ ΣΥΜΜΕΤΟΧΗΣ

---

### 2.1 Γενικές Πληροφορίες

---

#### 2.1.1 Έγγραφα της σύμβασης

Τα έγγραφα της παρούσας διαδικασίας σύναψης κατά σειρά ισχύος είναι τα ακόλουθα:

1. Το συμφωνητικό
2. Η παρούσα διακήρυξη
3. Τα συνημμένα στη διακήρυξη παραρτήματα
4. Οι συμπληρωματικές πληροφορίες που τυχόν παρέχονται στο πλαίσιο της διαδικασίας, ιδίως σχετικά με τις προδιαγραφές και τα σχετικά δικαιολογητικά
5. Οι αποφάσεις των οργάνων (μονομελών και συλλογικών) του Δήμου και
6. Η προσφορά του αναδόχου συμπεριλαμβανομένων και των αποδεικτικών μέσων – δικαιολογητικών κατακύρωσης.

#### 2.1.2 Επικοινωνία - Πρόσβαση στα έγγραφα της Σύμβασης

Τα τεύχη είναι διαθέσιμα ηλεκτρονικά στις ανωτέρω διευθύνσεις (βλ. παρ. 1.6.).

#### 2.1.3 Παροχή Διευκρινίσεων

Τα σχετικά αιτήματα παροχής διευκρινίσεων υποβάλλονται στο Δήμο, το αργότερο οκτώ (8) ημέρες πριν την καταληκτική ημερομηνία υποβολής προσφορών και απαντώνται αντίστοιχα.

Η αναθέτουσα αρχή μπορεί να παρατείνει την προθεσμία παραλαβής των προσφορών, ούτως ώστε όλοι οι ενδιαφερόμενοι οικονομικοί φορείς να μπορούν να λάβουν γνώση όλων των αναγκαίων πληροφοριών για την κατάρτιση των προσφορών, στις ακόλουθες περιπτώσεις:

α) Όταν, για οποιονδήποτε λόγο, πρόσθετες πληροφορίες, αν και ζητήθηκαν από τον οικονομικό φορέα έγκαιρα δεν έχουν παρασχεθεί το αργότερο τέσσερις (4) ημέρες πριν από την καταληκτική ημερομηνία παραλαβής των προσφορών και

β) Όταν τα έγγραφα της σύμβασης υφίστανται σημαντικές αλλαγές.

Η διάρκεια της παράτασης θα είναι ανάλογη με τη σπουδαιότητα των πληροφοριών που ζητήθηκαν ή των αλλαγών.

Όταν οι πρόσθετες πληροφορίες δεν έχουν ζητηθεί έγκαιρα ή δεν έχουν σημασία για την προετοιμασία κατάλληλων προσφορών, δεν απαιτείται παράταση των προθεσμιών.

#### 2.1.4 Γλώσσα

Τα έγγραφα της σύμβασης έχουν συνταχθεί στην ελληνική γλώσσα.

Τυχόν προδικαστικές προσφυγές υποβάλλονται στην ελληνική γλώσσα.

Οι **προσφορές** και τα περιλαμβανόμενα σε αυτές στοιχεία συντάσσονται στην ελληνική γλώσσα ή συνοδεύονται από επίσημη μετάφρασή τους στην ελληνική γλώσσα. Στα αλλοδαπά δημόσια έγγραφα και δικαιολογητικά εφαρμόζεται η Συνθήκη της Χάγης της 5<sup>ης</sup>.10.1961, που κυρώθηκε με το ν. 1497/1984 (Α'188). Ειδικά, τα αλλοδαπά ιδιωτικά έγγραφα συνοδεύονται από μετάφρασή τους στην ελληνική γλώσσα επικυρωμένη είτε από πρόσωπο αρμόδιο κατά τις διατάξεις της εθνικής νομοθεσίας είτε από πρόσωπο κατά νόμο αρμόδιο της χώρας στην οποία έχει συνταχθεί το έγγραφο.

Τα **αποδεικτικά έγγραφα** συντάσσονται στην ελληνική γλώσσα ή συνοδεύονται από επίσημη μετάφρασή τους στην ελληνική γλώσσα. Στα αλλοδαπά δημόσια έγγραφα και δικαιολογητικά εφαρμόζεται η Συνθήκη της Χάγης της 5.10.1961, που κυρώθηκε με το ν. 1497/1984 (Α'188). Ειδικά, τα αλλοδαπά ιδιωτικά έγγραφα συνοδεύονται από μετάφρασή τους στην ελληνική γλώσσα επικυρωμένη είτε από πρόσωπο αρμόδιο κατά

τις διατάξεις της εθνικής νομοθεσίας είτε από πρόσωπο κατά νόμο αρμόδιο της χώρας στην οποία έχει συνταχθεί το έγγραφο.

Ενημερωτικά και τεχνικά φυλλάδια και άλλα έντυπα -εταιρικά ή μη- με ειδικό τεχνικό περιεχόμενο μπορούν να υποβάλλονται στην αγγλική γλώσσα, χωρίς να συνοδεύονται από μετάφραση στην ελληνική.

**Τα έγγραφα του παρόντος υποβάλλονται, σύμφωνα με τις διατάξεις του ν. 4250/2014 (Α' 94). Ειδικά τα ιδιωτικά έγγραφα, μπορεί να γίνονται αποδεκτά και σε απλή φωτοτυπία, εφόσον συνυποβάλλεται υπεύθυνη δήλωση του Ν. 1599/86 στην οποία βεβαιώνεται η ακρίβειά τους.**

Κάθε μορφής επικοινωνία με την αναθέτουσα αρχή, καθώς και μεταξύ αυτής και του αναδόχου, θα γίνονται υποχρεωτικά στην ελληνική γλώσσα.

### 2.1.5 Εγγυήσεις

Οι εγγυητικές επιστολές των παραγράφων 2.2.2 και 4.1. εκδίδονται από πιστωτικά ιδρύματα ή χρηματοδοτικά ιδρύματα ή ασφαλιστικές επιχειρήσεις κατά την έννοια των περιπτώσεων β' και γ' της παρ. 1 του άρθρου 14 του ν. 4364/ 2016 (Α'13), που λειτουργούν νόμιμα στα κράτη - μέλη της Ένωσης ή του Ευρωπαϊκού Οικονομικού Χώρου ή στα κράτη-μέλη της ΣΔΣ και έχουν, σύμφωνα με τις ισχύουσες διατάξεις, το δικαίωμα αυτό. Μπορούν, επίσης, να εκδίδονται από το Ε.Τ.Α.Α. - Τ.Μ.Ε.Δ.Ε. ή να παρέχονται με γραμμάτιο του Ταμείου Παρακαταθηκών και Δανείων με παρακατάθεση σε αυτό του αντίστοιχου χρηματικού ποσού. Αν συσταθεί παρακαταθήκη με γραμμάτιο παρακατάθεσης χρεογράφων στο Ταμείο Παρακαταθηκών και Δανείων, τα τοκομερίδια ή μερίσματα που λήγουν κατά τη διάρκεια της εγγύησης επιστρέφονται μετά τη λήξη τους στον υπέρ ου η εγγύηση οικονομικό φορέα.

Οι εγγυητικές επιστολές εκδίδονται κατ' επιλογή των οικονομικών φορέων από έναν ή περισσότερους εκδότες της παραπάνω παραγράφου.

Οι εγγυήσεις αυτές περιλαμβάνουν κατ' ελάχιστον τα ακόλουθα στοιχεία: α) την ημερομηνία έκδοσης, β) τον εκδότη, γ) την αναθέτουσα αρχή προς την οποία απευθύνονται, δ) τον αριθμό της εγγύησης, ε) το ποσό που καλύπτει η εγγύηση, στ) την πλήρη επωνυμία, τον Α.Φ.Μ. και τη διεύθυνση του οικονομικού φορέα υπέρ του οποίου εκδίδεται η εγγύηση (στην περίπτωση ένωσης αναγράφονται όλα τα παραπάνω για κάθε μέλος της ένωσης), ζ) τους όρους ότι: αα) η εγγύηση παρέχεται ανέκκλητα και ανεπιφύλακτα, ο δε εκδότης παραιτείται του δικαιώματος της διαιρέσεως και της διζήσεως, και ββ) ότι σε περίπτωση κατάρτησης αυτής, το ποσό της κατάρτησης υπόκειται στο εκάστοτε ισχύον τέλος χαρτοσήμου, η) τα στοιχεία της σχετικής διακήρυξης και την καταληκτική ημερομηνία υποβολής προσφορών, θ) την ημερομηνία λήξης ή τον χρόνο ισχύος της εγγύησης, ι) την ανάληψη υποχρέωσης από τον εκδότη της εγγύησης να καταβάλει το ποσό της εγγύησης ολικά ή μερικά εντός πέντε (5) ημερών μετά από απλή έγγραφη ειδοποίηση εκείνου προς τον οποίο απευθύνεται και ια) στην περίπτωση των εγγυήσεων καλής εκτέλεσης και προκαταβολής, τον αριθμό της απόφασης κατακύρωσης και τον τίτλο της σχετικής σύμβασης όπως θα αναφέρεται στη σχετική πρόσκληση για υπογραφή συμφωνικού.

### **Ειδικά για τα γραμμάτια του Ταμείου Παρακαταθηκών και Δανείων ισχύουν τα εξής:**

Ο ανωτέρω όρος ότι «η εγγύηση παρέχεται ανέκκλητα και ανεπιφύλακτα, ο δε εκδότης παραιτείται του δικαιώματος της διαιρέσεως και της διζήσεως,» δεν ισχύει στην περίπτωση σύστασης των εν λόγω γραμματίων.

Στην περίπτωση αυτή, υποβολής γραμματίου σύστασης παρακαταθήκης από το ΤΠ&Δ, στο περιεχόμενο της παρακαταθήκης πρέπει να αναφέρονται τα εξής:

1. ο αριθμός του γραμματίου σύστασης παρακαταθήκης,
2. η ημερομηνία έκδοσης του γραμματίου σύστασης παρακαταθήκης,
3. ο εκδότης (Τ.Π. και Δανείων),
4. η υπηρεσία προς την οποία απευθύνεται,
5. το ποσό που καλύπτει η εγγύηση,
6. η πλήρης επωνυμία και η διεύθυνση του καταθέτη (προμηθευτή), ο οποίος συστήνει την παρακαταθήκη ως εγγύηση συμμετοχής ή καλής εκτέλεσης,
7. ο αριθμός της διακήρυξης ή ο συστημικός αριθμός διαγωνισμού στο ΕΣΗΔΗΣ

8. ο τίτλος του διαγωνισμού και η ημερομηνία διεξαγωγής του (εγγύηση συμμετοχής) και ο αριθμός της σύμβασης όταν πρόκειται για εγγύηση καλής εκτέλεσης

Επίσης τα γραμμάτια σύστασης χρηματικής παρακαταθήκης του Ταμείου Παρακαταθηκών και Δανείων, για την παροχή εγγυήσεων συμμετοχής και καλής εκτέλεσης (εγγυοδοτική παρακαταθήκη) συστήνονται σύμφωνα με την ειδική νομοθεσία που διέπει αυτό και ειδικότερα βάσει του άρθρου 4 του π.δ της 30 Δεκεμβρίου 1926/3 Ιανουαρίου 1927 ("Περί συστάσεως και αποδόσεως παρακαταθηκών και καταθέσεων παρά τω Ταμείω Παρακαταθηκών και Δανείων"), σύμφωνα και με το υπ.αρ.39447\_17 / 24-4-2017 έγγραφο του Τ.Π. & Δανείων.

Η αναθέτουσα αρχή επικοινωνεί με τους εκδότες των εγγυητικών επιστολών προκειμένου να διαπιστώσει την εγκυρότητά τους.

## 2.2 Δικαίωμα Συμμετοχής - Κριτήρια Ποιοτικής Επιλογής

### 2.2.1 Δικαίωμα συμμετοχής

1. Δικαίωμα συμμετοχής στη διαδικασία σύναψης της παρούσας σύμβασης έχουν φυσικά ή νομικά πρόσωπα και, σε περίπτωση ενώσεων οικονομικών φορέων, τα μέλη αυτών, που είναι εγκατεστημένα σε:

α) κράτος-μέλος της Ένωσης,

β) κράτος-μέλος του Ευρωπαϊκού Οικονομικού Χώρου (Ε.Ο.Χ.),

γ) τρίτες χώρες που έχουν υπογράψει και κυρώσει τη ΣΔΣ, στο βαθμό που η υπό ανάθεση δημόσια σύμβαση καλύπτεται από τα Παραρτήματα 1, 2, 4 και 5 και τις γενικές σημειώσεις του σχετικού με την Ένωση Προσαρτήματος Ι της ως άνω Συμφωνίας, καθώς και

δ) σε τρίτες χώρες που δεν emπίπτουν στην περίπτωση γ' της παρούσας παραγράφου και έχουν συνάψει διμερείς ή πολυμερείς συμφωνίες με την Ένωση σε θέματα διαδικασιών ανάθεσης δημοσίων συμβάσεων.

2. Οι ενώσεις οικονομικών φορέων, συμπεριλαμβανομένων και των προσωρινών συμπράξεων, δεν απαιτείται να περιβληθούν συγκεκριμένη νομική μορφή για την υποβολή προσφοράς.

3. Στις περιπτώσεις υποβολής προσφοράς από ένωση οικονομικών φορέων, όλα τα μέλη της ευθύνονται έναντι της αναθέτουσας αρχής αλληλέγγυα και εις ολόκληρον.

### 2.2.2 Εγγύηση συμμετοχής

2.2.2.1 Για την έγκυρη συμμετοχή στη διαδικασία σύναψης της παρούσας σύμβασης, κατατίθεται από τους συμμετέχοντες οικονομικούς φορείς (προσφέροντες), εγγυητική επιστολή συμμετοχής που θα αναλογεί σε ποσοστό **2%** (ΔΥΟ τοις εκατό) επί της εκτιμώμενης αξίας σύμβασης, χωρίς Φ.Π.Α. ήτοι **1041,00€** (χίλια σαράντα ένα ευρώ).

Στην περίπτωση ένωσης οικονομικών φορέων, η εγγύηση συμμετοχής περιλαμβάνει και τον όρο ότι η εγγύηση καλύπτει τις υποχρεώσεις όλων των οικονομικών φορέων που συμμετέχουν στην ένωση.

Η εγγύηση συμμετοχής πρέπει να ισχύει τουλάχιστον για τριάντα (30) ημέρες μετά τη λήξη του χρόνου ισχύος της προσφοράς του άρθρου 2.4.5 της παρούσας, **δηλαδή πέντε (5) μήνες, άλλως η προσφορά απορρίπτεται**. Η αναθέτουσα αρχή μπορεί, πριν τη λήξη της προσφοράς, να ζητά από τον προσφέροντα να παρατείνει, πριν τη λήξη τους, τη διάρκεια ισχύος της προσφοράς και της εγγυήσης συμμετοχής.

**2.2.2.2** Η εγγύηση συμμετοχής επιστρέφεται στον ανάδοχο με την προσκόμιση της εγγύησης καλής εκτέλεσης.

Η εγγύηση συμμετοχής επιστρέφεται στους λοιπούς προσφέροντες, σύμφωνα με τα ειδικότερα οριζόμενα στο άρθρο 72 του ν. 4412/2016.

**2.2.2.3** Η εγγύηση συμμετοχής καταπίπτει, αν ο προσφέρων αποσύρει την προσφορά του κατά τη διάρκεια ισχύος αυτής, παρέχει ψευδή στοιχεία ή πληροφορίες που αναφέρονται στα άρθρα 2.2.3 έως 2.2.8, δεν προσκομίσει εγκαίρως τα προβλεπόμενα από την παρούσα δικαιολογητικά ή δεν προσέλθει εγκαίρως για υπογραφή της σύμβασης.

### **2.2.3 Λόγοι αποκλεισμού**

Αποκλείεται από τη συμμετοχή στην παρούσα διαδικασία σύναψης σύμβασης (διαγωνισμό) οικονομικός φορέας, εφόσον συντρέχει στο πρόσωπό του (εάν πρόκειται για μεμονωμένο φυσικό ή νομικό πρόσωπο) ή σε ένα από τα μέλη του (εάν πρόκειται για ένωση οικονομικών φορέων) ένας ή περισσότεροι από τους ακόλουθους λόγους:

**2.2.3.1** Όταν υπάρχει σε βάρος του αμετάκλητη καταδικαστική απόφαση για έναν από τους ακόλουθους λόγους:

α) συμμετοχή σε εγκληματική οργάνωση, όπως αυτή ορίζεται στο άρθρο 2 της απόφασης-πλαίσιο 2008/841/ΔΕΥ του Συμβουλίου της 24ης Οκτωβρίου 2008, για την καταπολέμηση του οργανωμένου εγκλήματος (ΕΕ L 300 της 11.11.2008 σ.42),

β) δωροδοκία, όπως ορίζεται στο άρθρο 3 της σύμβασης περί της καταπολέμησης της διαφθοράς στην οποία ενέχονται υπάλληλοι των Ευρωπαϊκών Κοινοτήτων ή των κρατών-μελών της Ένωσης (ΕΕ C 195 της 25.6.1997, σ. 1) και στην παράγραφο 1 του άρθρου 2 της απόφασης-πλαίσιο 2003/568/ΔΕΥ του Συμβουλίου της 22ας Ιουλίου 2003, για την καταπολέμηση της δωροδοκίας στον ιδιωτικό τομέα (ΕΕ L 192 της 31.7.2003, σ. 54), καθώς και όπως ορίζεται στην κείμενη νομοθεσία ή στο εθνικό δίκαιο του οικονομικού φορέα,

γ) απάτη, κατά την έννοια του άρθρου 1 της σύμβασης σχετικά με την προστασία των οικονομικών συμφερόντων των Ευρωπαϊκών Κοινοτήτων (ΕΕ C 316 της 27.11.1995, σ. 48), η οποία κυρώθηκε με το ν. 2803/2000 (Α' 48),

δ) τρομοκρατικά εγκλήματα ή εγκλήματα συνδεόμενα με τρομοκρατικές δραστηριότητες, όπως ορίζονται, αντιστοίχως, στα άρθρα 1 και 3 της απόφασης-πλαίσιο 2002/475/ΔΕΥ του Συμβουλίου της 13ης Ιουνίου 2002, για την καταπολέμηση της τρομοκρατίας (ΕΕ L 164 της 22.6.2002, σ. 3) ή ηθική αυτουργία ή συνέργεια ή απόπειρα διάπραξης εγκλήματος, όπως ορίζονται στο άρθρο 4 αυτής,

ε) νομιμοποίηση εσόδων από παράνομες δραστηριότητες ή χρηματοδότηση της τρομοκρατίας, όπως αυτές ορίζονται στο άρθρο 1 της Οδηγίας 2005/60/ΕΚ του Ευρωπαϊκού Κοινοβουλίου και του Συμβουλίου της 26ης Οκτωβρίου 2005, σχετικά με την πρόληψη της χρησιμοποίησης του χρηματοπιστωτικού συστήματος για τη νομιμοποίηση εσόδων από παράνομες δραστηριότητες και τη χρηματοδότηση της τρομοκρατίας (ΕΕ L 309 της 25.11.2005, σ. 15), η οποία ενσωματώθηκε στην εθνική νομοθεσία με το ν. 3691/2008 (Α' 166),

στ) παιδική εργασία και άλλες μορφές εμπορίας ανθρώπων, όπως ορίζονται στο άρθρο 2 της Οδηγίας 2011/36/ΕΕ του Ευρωπαϊκού Κοινοβουλίου και του Συμβουλίου της 5ης Απριλίου 2011, για την πρόληψη και την καταπολέμηση της εμπορίας ανθρώπων και για την προστασία των θυμάτων της, καθώς και για την αντικατάσταση της απόφασης-πλαίσιο 2002/629/ΔΕΥ του Συμβουλίου (ΕΕ L 101 της 15.4.2011, σ. 1), η οποία ενσωματώθηκε στην εθνική νομοθεσία με το ν. 4198/2013 (Α' 215).

Ο οικονομικός φορέας αποκλείεται, επίσης, όταν το πρόσωπο εις βάρος του οποίου εκδόθηκε αμετάκλητη καταδικαστική απόφαση είναι μέλος του διοικητικού, διευθυντικού ή εποπτικού οργάνου του ή έχει εξουσία εκπροσώπησης, λήψης αποφάσεων ή ελέγχου σε αυτό.

Στις περιπτώσεις εταιρειών περιορισμένης ευθύνης (Ε.Π.Ε.) και προσωπικών εταιρειών (Ο.Ε. και Ε.Ε.) και ιδιωτικών κεφαλαιουχικών εταιρειών (ΙΚΕ), η υποχρέωση του προηγούμενου εδαφίου αφορά στους διαχειριστές.

Στις περιπτώσεις ανωνύμων εταιρειών (Α.Ε.), η υποχρέωση του προηγούμενου εδαφίου αφορά στον Διευθύνοντα Σύμβουλο, καθώς και σε όλα τα μέλη του Διοικητικού Συμβουλίου.

Στις περιπτώσεις Συνεταιρισμών, η υποχρέωση του προηγούμενου εδαφίου αφορά στα μέλη του Διοικητικού Συμβουλίου.

Σε όλες τις υπόλοιπες περιπτώσεις νομικών προσώπων, η υποχρέωση των προηγούμενων εδαφίων αφορά στους νόμιμους εκπροσώπους τους.

**Εάν στις ως άνω περιπτώσεις (α) έως (στ) η κατά τα ανωτέρω, περίοδος αποκλεισμού δεν έχει καθοριστεί με αμετάκλητη απόφαση, αυτή ανέρχεται σε πέντε (5) έτη από την ημερομηνία της καταδίκης με αμετάκλητη απόφαση.**

**2.2.3.2.** Στις ακόλουθες περιπτώσεις :

**α)** όταν η Αναθέτουσα Αρχή:

- i. γνωρίζει ότι ο οικονομικός φορέας έχει αθετήσει τις υποχρεώσεις του όσον αφορά στην **καταβολή φόρων** και αυτό έχει διαπιστωθεί από δικαστική ή διοικητική απόφαση με τελεσίδικη και δεσμευτική ισχύ, σύμφωνα με διατάξεις της χώρας όπου είναι εγκατεστημένος ή την εθνική νομοθεσία ή
- ii. μπορεί να αποδείξει με τα κατάλληλα μέσα ότι ο οικονομικός φορέας έχει αθετήσει τις υποχρεώσεις του όσον αφορά στην καταβολή φόρων

**ή/και**

**β)** όταν η Αναθέτουσα Αρχή

- i. γνωρίζει ότι ο οικονομικός φορέας έχει αθετήσει τις υποχρεώσεις του όσον αφορά στην **καταβολή εισφορών κοινωνικής ασφάλισης** και αυτό έχει διαπιστωθεί από δικαστική ή διοικητική απόφαση με τελεσίδικη και δεσμευτική ισχύ, σύμφωνα με διατάξεις της χώρας όπου είναι εγκατεστημένος ή την εθνική νομοθεσία ή
- ii. μπορεί να το αποδείξει με τα κατάλληλα μέσα ότι ο οικονομικός φορέας έχει αθετήσει τις υποχρεώσεις του όσον αφορά στην καταβολή εισφορών κοινωνικής ασφάλισης

Αν ο οικονομικός φορέας είναι Έλληνας πολίτης ή έχει την εγκατάστασή του στην Ελλάδα, οι υποχρεώσεις του που αφορούν τις εισφορές κοινωνικής ασφάλισης καλύπτουν τόσο την κύρια όσο και την επικουρική ασφάλιση.

Δεν αποκλείεται ο οικονομικός φορέας, όταν έχει εκπληρώσει τις υποχρεώσεις του είτε καταβάλλοντας τους φόρους ή τις εισφορές κοινωνικής ασφάλισης που οφείλει, συμπεριλαμβανομένων, κατά περίπτωση, των δεδουλευμένων τόκων ή των προστίμων είτε υπαγόμενος σε δεσμευτικό διακανονισμό για την καταβολή τους.

**ή/και**

**γ)** όταν η Αναθέτουσα Αρχή γνωρίζει ή μπορεί να αποδείξει με τα κατάλληλα μέσα ότι έχουν επιβληθεί σε βάρος του οικονομικού φορέα, μέσα σε χρονικό διάστημα δύο (2) ετών πριν από την ημερομηνία λήξης της προθεσμίας υποβολής προσφοράς:

αα) τρεις (3) πράξεις επιβολής προστίμου από τα αρμόδια ελεγκτικά όργανα του Σώματος Επιθεώρησης Εργασίας για παραβάσεις της εργατικής νομοθεσίας που χαρακτηρίζονται, σύμφωνα με την υπουργική απόφαση 2063/Δ1632/2011 (Β' 266), όπως εκάστοτε ισχύει, ως «υψηλής» ή «πολύ υψηλής» σοβαρότητας, οι οποίες προκύπτουν αθροιστικά από τρεις (3) διενεργηθέντες ελέγχους, ή

ββ) δύο (2) πράξεις επιβολής προστίμου από τα αρμόδια ελεγκτικά όργανα του Σώματος Επιθεώρησης Εργασίας για παραβάσεις της εργατικής νομοθεσίας που αφορούν την αδήλωτη εργασία, οι οποίες προκύπτουν αθροιστικά από δύο (2) διενεργηθέντες ελέγχους.

Οι υπό αα' και ββ' κυρώσεις πρέπει να έχουν αποκτήσει τελεσίδικη και δεσμευτική ισχύ.

**2.2.3.3** Κατ' εξαίρεση, ο οικονομικός φορέας δεν αποκλείεται, όταν ο αποκλεισμός, σύμφωνα με την παράγραφο 2.2.3.2, θα ήταν σαφώς δυσανάλογος, ιδίως όταν μόνο μικρά ποσά των φόρων ή των εισφορών κοινωνικής ασφάλισης δεν έχουν καταβληθεί ή όταν ο οικονομικός φορέας ενημερώθηκε σχετικά με το ακριβές ποσό που οφείλεται λόγω αθέτησης των υποχρεώσεών του όσον αφορά στην καταβολή φόρων ή εισφορών κοινωνικής ασφάλισης σε χρόνο κατά τον οποίο δεν είχε τη δυνατότητα να λάβει μέτρα, σύμφωνα με το τελευταίο εδάφιο της παρ. 2 του άρθρου 73 ν. 4412/2016, πριν από την εκπνοή της προθεσμίας της προθεσμίας υποβολής προσφοράς . Μικρά ποσά θεωρούνται αυτά που δεν ξεπερνούν το 1% της εκτιμώμενης αξίας της σύμβασης.

**2.2.3.4** Αποκλείεται από τη συμμετοχή στη διαδικασία σύναψης της παρούσας σύμβασης, οικονομικός φορέας σε οποιαδήποτε από τις ακόλουθες καταστάσεις:

(α) εάν έχει αθετήσει τις υποχρεώσεις που προβλέπονται στην παρ. 2 του άρθρου 18 του ν. 4412/2016,

(β) εάν τελεί υπό πτώχευση ή έχει υπαχθεί σε διαδικασία εξυγίανσης ή ειδικής **εκκαθάρισης** ή τελεί υπό αναγκαστική διαχείριση από εκκαθαριστή ή από το δικαστήριο ή έχει υπαχθεί σε διαδικασία πτωχευτικού συμβιβασμού ή έχει αναστείλει τις επιχειρηματικές του δραστηριότητες ή εάν βρίσκεται σε οποιαδήποτε ανάλογη κατάσταση προκύπτουσα από παρόμοια διαδικασία, προβλεπόμενη σε εθνικές διατάξεις νόμου. Η αναθέτουσα αρχή μπορεί να μην αποκλείει έναν οικονομικό φορέα ο οποίος βρίσκεται σε μία εκ των καταστάσεων που αναφέρονται στην περίπτωση αυτή, υπό την προϋπόθεση ότι αποδεικνύει ότι ο εν λόγω φορέας είναι σε θέση να εκτελέσει τη σύμβαση, λαμβάνοντας υπόψη τις ισχύουσες διατάξεις και τα μέτρα για τη συνέχιση της επιχειρηματικής του λειτουργίας,

(γ) υπάρχουν επαρκώς εύλογες ενδείξεις που οδηγούν στο συμπέρασμα ότι ο οικονομικός φορέας συνήψε συμφωνίες με άλλους οικονομικούς φορείς με στόχο τη στρέβλωση του ανταγωνισμού,

δ) εάν μία κατάσταση σύγκρουσης συμφερόντων κατά την έννοια του άρθρου 24 του ν. 4412/2016 δεν μπορεί να θεραπευθεί αποτελεσματικά με άλλα, λιγότερο παρεμβατικά, μέσα,

(ε) εάν μία κατάσταση στρέβλωσης του ανταγωνισμού από την πρότερη συμμετοχή του οικονομικού φορέα κατά την προετοιμασία της διαδικασίας σύναψης σύμβασης, κατά τα οριζόμενα στο άρθρο 48 του ν. 4412/2016, δεν μπορεί να θεραπευθεί με άλλα, λιγότερο παρεμβατικά, μέσα,

(στ) εάν έχει επιδείξει σοβαρή ή επαναλαμβανόμενη πλημμέλεια κατά την εκτέλεση ουσιώδους απαίτησης στο πλαίσιο προηγούμενης δημόσιας σύμβασης, προηγούμενης σύμβασης με αναθέτοντα φορέα ή προηγούμενης σύμβασης παραχώρησης που είχε ως αποτέλεσμα την πρόωρη καταγγελία της προηγούμενης σύμβασης, αποζημιώσεις ή άλλες παρόμοιες κυρώσεις,

(ζ) εάν έχει κριθεί ένοχος σοβαρών ψευδών δηλώσεων κατά την παροχή των πληροφοριών που απαιτούνται για την εξακρίβωση της απουσίας των λόγων αποκλεισμού ή την πλήρωση των κριτηρίων επιλογής, έχει αποκρύψει τις πληροφορίες αυτές ή δεν είναι σε θέση να προσκομίσει τα δικαιολογητικά που απαιτούνται κατ' εφαρμογή του άρθρου 2.2.9.2 της παρούσας,

(η) εάν επιχειρήσει να επηρεάσει με αθέμιτο τρόπο τη διαδικασία λήψης αποφάσεων της αναθέτουσας αρχής, να αποκτήσει εμπιστευτικές πληροφορίες που ενδέχεται να του αποφέρουν αθέμιτο πλεονέκτημα στη διαδικασία σύναψης σύμβασης ή να παράσχει εξ αμελείας παραπλανητικές πληροφορίες που ενδέχεται να επηρεάσουν ουσιωδώς τις αποφάσεις που αφορούν τον αποκλεισμό, την επιλογή ή την ανάθεση,

(θ) εάν η αναθέτουσα αρχή μπορεί να αποδείξει, με κατάλληλα μέσα ότι έχει διαπράξει σοβαρό επαγγελματικό παράπτωμα, το οποίο θέτει εν αμφιβόλω την ακεραιότητά του.

**Εάν στις ως άνω περιπτώσεις (α) έως (θ) η περίοδος αποκλεισμού δεν έχει καθοριστεί με αμετάκλητη απόφαση, αυτή ανέρχεται σε τρία (3) έτη από την ημερομηνία του σχετικού γεγονότος.**

**2.2.3.5** Ο οικονομικός φορέας αποκλείεται σε οποιοδήποτε χρονικό σημείο κατά τη διάρκεια της διαδικασίας σύναψης της παρούσας σύμβασης, όταν αποδεικνύεται ότι βρίσκεται, λόγω πράξεων ή παραλείψεών του, είτε πριν είτε κατά τη διαδικασία, σε μία από τις ως άνω περιπτώσεις.

**2.2.3.6** Οικονομικός φορέας που εμπίπτει σε μια από τις καταστάσεις που αναφέρονται στις παραγράφους 2.2.3.1, 2.2.3.2.γ και 2.2.3.4 μπορεί να προσκομίζει στοιχεία προκειμένου να αποδείξει ότι τα μέτρα που έλαβε επαρκούν για να αποδείξουν την αξιοπιστία του, παρότι συντρέχει ο σχετικός λόγος αποκλεισμού (αυτοκάθαρση). Εάν τα στοιχεία κριθούν επαρκή, ο εν λόγω οικονομικός φορέας δεν αποκλείεται από τη διαδικασία σύναψης σύμβασης. Τα μέτρα που λαμβάνονται από τους οικονομικούς φορείς αξιολογούνται σε συνάρτηση με τη σοβαρότητα και τις ιδιαίτερες περιστάσεις του ποινικού αδικήματος ή του παραπτώματος. Αν τα μέτρα κριθούν ανεπαρκή, γνωστοποιείται στον οικονομικό φορέα το σκεπτικό της απόφασης αυτής. Οικονομικός φορέας που έχει αποκλειστεί, σύμφωνα με τις κείμενες διατάξεις, με τελεσίδικη απόφαση, σε εθνικό επίπεδο, από τη συμμετοχή σε διαδικασίες σύναψης σύμβασης ή ανάθεσης παραχώρησης δεν μπορεί να κάνει χρήση της ανωτέρω δυνατότητας κατά την περίοδο του αποκλεισμού που ορίζεται στην εν λόγω απόφαση.

**2.2.3.7** Η απόφαση για την διαπίστωση της επάρκειας ή μη των επανορθωτικών μέτρων κατά την προηγούμενη παράγραφο εκδίδεται σύμφωνα με τα οριζόμενα στις παρ. 8 και 9 του άρθρου 73 του ν. 4412/2016.

**2.2.3.8** Οικονομικός φορέας, στον οποίο έχει επιβληθεί, με την κοινή υπουργική απόφαση του άρθρου 74 του ν. 4412/2016, η ποινή του αποκλεισμού αποκλείεται αυτοδίκαια και από την παρούσα διαδικασία σύναψης της σύμβασης.

## **Κριτήρια Επιλογής**

### **2.2.4 Καταλληλότητα άσκησης επαγγελματικής δραστηριότητας**

Οι οικονομικοί φορείς που συμμετέχουν στη διαδικασία σύναψης της παρούσας σύμβασης απαιτείται να ασκούν εμπορική ή βιομηχανική ή βιοτεχνική δραστηριότητα συναφή με το αντικείμενο της προμήθειας.

Οι οικονομικοί φορείς που είναι εγκατεστημένοι σε κράτος μέλος της Ευρωπαϊκής Ένωσης απαιτείται να είναι εγγεγραμμένοι σε ένα από τα επαγγελματικά ή εμπορικά μητρώα που τηρούνται στο κράτος εγκατάστασής τους ή να ικανοποιούν οποιαδήποτε άλλη απαίτηση ορίζεται στο Παράρτημα ΧΙ του Προσαρτήματος Α' του ν. 4412/2016.

Στην περίπτωση οικονομικών φορέων εγκατεστημένων σε κράτος μέλους του Ευρωπαϊκού Οικονομικού Χώρου (Ε.Ο.Χ) ή σε τρίτες χώρες που προσχωρήσει στη ΣΔΣ, ή σε τρίτες χώρες που δεν εμπίπτουν στην προηγούμενη περίπτωση και έχουν συνάψει διμερείς ή πολυμερείς συμφωνίες με την Ένωση σε θέματα διαδικασιών ανάθεσης δημοσίων συμβάσεων, απαιτείται να είναι εγγεγραμμένοι σε αντίστοιχα επαγγελματικά ή εμπορικά μητρώα.

Οι εγκατεστημένοι στην Ελλάδα οικονομικοί φορείς απαιτείται να είναι εγγεγραμμένοι στο Βιοτεχνικό ή Εμπορικό ή Βιομηχανικό Επιμελητήριο.

### **2.2.5 Οικονομική και χρηματοοικονομική επάρκεια**

Δεν υπάρχει απαίτηση στην παρούσα διαδικασία.

### **2.2.6 Τεχνική και επαγγελματική ικανότητα**

Δεν υπάρχει απαίτηση στην παρούσα διαδικασία.

### **2.2.7 Πρότυπα διασφάλισης ποιότητας και πρότυπα περιβαλλοντικής διαχείρισης**

Δεν υπάρχει απαίτηση στην παρούσα διαδικασία.

**2.2.8 Στήριξη στην ικανότητα τρίτων**

Δεν εφαρμόζεται καθώς δεν έχουν τεθεί οι σχετικές απαιτήσεις στην παράγραφο 2.2.5 και 2.2.6.

**2.2.9 Κανόνες απόδειξης ποιοτικής επιλογής****2.2.9.1 Προκαταρκτική απόδειξη κατά την υποβολή προσφορών**

Προς προκαταρκτική απόδειξη ότι οι προσφέροντες οικονομικοί φορείς: α) δεν βρίσκονται σε μία από τις καταστάσεις της παραγράφου 2.2.3 και β) πληρούν τα σχετικά κριτήρια επιλογής των παραγράφων 2.2.4, 2.2.5, 2.2.6 και 2.2.7 της παρούσης, προσκομίζουν κατά την υποβολή της προσφοράς τους ως δικαιολογητικό συμμετοχής, το προβλεπόμενο από το άρθρο 79 παρ.4 του ν. 4412/2016 Τυποποιημένο Έντυπο Υπεύθυνης Δήλωσης (ΤΕΥΔ) σύμφωνα με το επισυναπτόμενο στην παρούσα Παράρτημα II, το οποίο αποτελεί ενημερωμένη υπεύθυνη δήλωση, με τις συνέπειες του ν. 1599/1986.

Το ΤΕΥΔ έχει καταρτισθεί από την αναθέτουσα αρχή βάσει του τυποποιημένου εντύπου του Παραρτήματος Α της Απόφασης 158/2016 της ΕΑΑΔΗΣΥ και συμπληρώνεται από τους προσφέροντες οικονομικούς φορείς σύμφωνα με τις οδηγίες της Κατευθυντήριας Οδηγίας 15/2016 (ΑΔΑ: ΩΧΟΓΟΞΤΒ-ΑΚΗ).

**Σημειώνεται ότι στο ΤΕΥΔ στο μέρος IV «Κριτήρια επιλογής» οι οικονομικοί φορείς θα πρέπει να συμπληρώσουν μόνο την ενότητα [ α ] με τίτλο «Γενική ένδειξη για όλα τα κριτήρια επιλογής», συνεπώς οι ενότητες Α έως Δ του μέρους IV έχουν απαλειφθεί.**

**Το ΤΕΥΔ μπορεί να υπογράφεται έως δέκα (10) ημέρες πριν την καταληκτική ημερομηνία υποβολής των προσφορών.**

Σε όλες τις περιπτώσεις, όπου περισσότερα από ένα φυσικά πρόσωπα είναι μέλη του διοικητικού, διευθυντικού ή εποπτικού οργάνου ενός οικονομικού φορέα ή έχουν εξουσία εκπροσώπησης, λήψης αποφάσεων ή ελέγχου σε αυτό, υποβάλλεται ένα ΤΕΥΔ το οποίο υπογράφεται, το οποίο είναι δυνατό να φέρει μόνο την υπογραφή του κατά περίπτωση εκπροσώπου του οικονομικού φορέα ως προκαταρκτική απόδειξη των λόγων αποκλεισμού του άρθρου 2.2.3.1 της παρούσας για το σύνολο των φυσικών προσώπων που είναι μέλη του διοικητικού, διευθυντικού ή εποπτικού οργάνου του ή έχουν εξουσία εκπροσώπησης, λήψης αποφάσεων ή ελέγχου σε αυτόν.

Ως εκπρόσωπος του οικονομικού φορέα νοείται ο νόμιμος εκπρόσωπος αυτού, όπως προκύπτει από το ισχύον καταστατικό ή το πρακτικό εκπροσώπησης του κατά το χρόνο υποβολής της προσφοράς ή το αρμοδίως εξουσιοδοτημένο φυσικό πρόσωπο να εκπροσωπεί τον οικονομικό φορέα για διαδικασίες σύναψης συμβάσεων ή για συγκεκριμένη διαδικασία σύναψης σύμβασης.

**Σημείωση I:** Τα παραπάνω (υποβολή ΤΕΥΔ) ισχύουν και στην περίπτωση τρίτων στις δυνατότητες των οποίων στηρίζεται ο συμμετέχων οικονομικός φορέας, υπεργολάβων στις δυνατότητες των οποίων στηρίζεται ο συμμετέχων οικονομικός φορέας, καθώς και για τους υπεργολάβους στις δυνατότητες των οποίων δεν στηρίζεται ο συμμετέχων οικονομικός φορέας, ανεξαρτήτως του ποσοστού υπεργολαβίας που προτίθεται να αναθέσει.

Στην περίπτωση υποβολής προσφοράς από ένωση οικονομικών φορέων, το ΤΕΥΔ υποβάλλεται χωριστά από κάθε μέλος της ένωσης.

**Σημείωση II:** Σχετικά με τα όσα αναφέρονται στην παρούσα παράγραφο, συμπερασματικά επισημαίνουμε τα εξής: Όλα τα παραπάνω δικαιολογητικά, δηλαδή εκείνα που απαιτούνται σύμφωνα με τις παραγράφους 2.2.3. ως 2.2.7. δηλώνονται από τους συμμετέχοντες μόνο στο Τ.Ε.Υ.Δ. και σε επόμενο στάδιο προσκομίζονται, σύμφωνα με την παράγραφο 3.2 της παρούσας, μόνο από τον προσωρινό μειοδότη.

**2.2.9.2 Αποδεικτικά μέσα**

**Α.** Το δικαίωμα συμμετοχής των οικονομικών φορέων και οι όροι και προϋποθέσεις συμμετοχής τους, όπως ορίζονται στις παραγράφους 2.2.1 έως 2.2.8, κρίνονται κατά την υποβολή της προσφοράς, κατά την υποβολή των δικαιολογητικών της παρούσας παραγράφου και κατά τη σύναψη της σύμβασης στις περιπτώσεις του άρθρου 105 παρ. 3 περ. γ του ν. 4412/2016.

Στην περίπτωση που προσφέρων οικονομικός φορέας ή ένωση αυτών στηρίζεται στις ικανότητες άλλων φορέων, σύμφωνα με την παράγραφο 2.2.8. της παρούσας, οι φορείς στην ικανότητα των οποίων στηρίζεται υποχρεούνται στην υποβολή των δικαιολογητικών που αποδεικνύουν ότι δεν συντρέχουν οι λόγοι αποκλεισμού της παραγράφου 2.2.3 της παρούσας και ότι πληρούν τα σχετικά κριτήρια επιλογής κατά περίπτωση (παράγραφοι 2.2. 5 και 2.2.6 ).

Ο οικονομικός φορέας υποχρεούται να αντικαταστήσει έναν φορέα στην ικανότητα του οποίου στηρίζεται, εφόσον ο τελευταίος δεν πληροί το σχετικό κριτήριο επιλογής ή για τον οποίο συντρέχουν λόγοι αποκλεισμού των παραγράφων 2.2.3.1, 2.2.3.2 και 2.2.3.4.

Οι οικονομικοί φορείς δεν υποχρεούνται να υποβάλλουν δικαιολογητικά ή άλλα αποδεικτικά στοιχεία, αν και στο μέτρο που η αναθέτουσα αρχή έχει τη δυνατότητα να λαμβάνει τα πιστοποιητικά ή τις συναφείς πληροφορίες απευθείας μέσω πρόσβασης σε εθνική βάση δεδομένων σε οποιοδήποτε κράτος - μέλος της Ένωσης, η οποία διατίθεται δωρεάν, όπως εθνικό μητρώο συμβάσεων, εικονικό φάκελο επιχείρησης, ηλεκτρονικό σύστημα αποθήκευσης εγγράφων ή σύστημα προεπιλογής. Η δήλωση για την πρόσβαση σε εθνική βάση δεδομένων εμπεριέχεται στο Ευρωπαϊκό Ενιαίο Έγγραφο Σύμβασης (ΕΕΕΣ) του άρθρου 79 παρ. 4 ν. 4412/2016

Οι οικονομικοί φορείς δεν υποχρεούνται να υποβάλουν δικαιολογητικά, όταν η αναθέτουσα αρχή που έχει αναθέσει τη σύμβαση διαθέτει ήδη τα ως άνω δικαιολογητικά και αυτά εξακολουθούν να ισχύουν.

**Επισημαίνεται ότι γίνονται αποδεκτές:**

- **τυχόν υποβαλλόμενες ένορκες βεβαιώσεις που αναφέρονται στην παρούσα Διακήρυξη, εφόσον έχουν συνταχθεί έως τρεις (3) μήνες πριν από την υποβολή τους,**
- **οι υπεύθυνες δηλώσεις, εφόσον έχουν συνταχθεί μετά την κοινοποίηση της πρόσκλησης για την υποβολή των δικαιολογητικών. Σημειώνεται ότι δεν απαιτείται θεώρηση του γνησίου της υπογραφής τους.**

**Β. 1.** Για την απόδειξη της μη συνδρομής των λόγων αποκλεισμού της παραγράφου 2.2.3 οι προσφέροντες οικονομικοί φορείς προσκομίζουν αντίστοιχα τα παρακάτω δικαιολογητικά:

**α)** για την παράγραφο **2.2.3.1** απόσπασμα του σχετικού μητρώου, όπως του ποινικού μητρώου ή, ελλείψει αυτού, ισοδύναμο έγγραφο που εκδίδεται από αρμόδια δικαστική ή διοικητική αρχή του κράτους-μέλους ή της χώρας καταγωγής ή της χώρας όπου είναι εγκατεστημένος ο οικονομικός φορέας, από το οποίο προκύπτει ότι πληρούνται αυτές οι προϋποθέσεις, **που να έχει εκδοθεί έως τρεις μήνες πριν από την υποβολή του.**

Η υποχρέωση προσκόμισης του ως άνω αποσπάσματος αφορά και στα μέλη του διοικητικού, διευθυντικού ή εποπτικού οργάνου του εν λόγω οικονομικού φορέα ή στα πρόσωπα που έχουν εξουσία εκπροσώπησης, λήψης αποφάσεων ή ελέγχου σε αυτό κατά τα ειδικότερα αναφερόμενα στην ως άνω παράγραφο 2.2.3.1.

**β)** για τις παραγράφους **2.2.3.2 περίπτωση α' & β'** πιστοποιητικό που εκδίδεται από την αρμόδια αρχή του οικείου κράτους - μέλους ή χώρας.

**Τα πιστοποιητικά της παραγράφου 2.2.3.2 περίπτωση α' & β' θα πρέπει να είναι σε ισχύ κατά την ημέρα υποβολής τους, ή εάν δεν αναφέρεται σε αυτά χρόνος ισχύος, θα πρέπει να έχουν εκδοθεί έως τρεις μήνες πριν από την υποβολή τους.**

**Επιπλέον, σημειώνεται ότι για την παραπάνω περίπτωση α', η φορολογική ενημερότητα θα πρέπει να εκδοθεί «για κάθε νόμιμη χρήση» και για την περίπτωση β', η ασφαλιστική ενημερότητα «για συμμετοχή σε διαγωνισμούς ανάληψης δημοσίων έργων ή προμηθειών του Δημοσίου και των ΝΠΔΔ».**

Επίσης ειδικά για τις περιπτώσεις α' & β' της παραγράφου 2.2.3.2 πέραν του ως άνω πιστοποιητικού, υποβάλλεται

- Υπεύθυνη Δήλωση του Ν. 1599/86 του προσφέροντος ότι δεν έχει εκδοθεί δικαστική ή διοικητική απόφαση με τελεσίδικη και δεσμευτική ισχύ για την αθέτηση των υποχρεώσεων του όσον αφορά στην καταβολή φόρων ή εισφορών κοινωνικής ασφάλισης.

Επίσης ειδικά για την περίπτωση β' ης παραγράφου 2.2.3.2 υποβάλλεται και

- Υπεύθυνη δήλωση ν. 1599/86 του προσφέροντος στην οποία να δηλώνονται οι οργανισμοί κοινωνικής ασφάλισης στους οποίους υποχρεούται να καταβάλλει εισφορές (στην περίπτωση που ο προσωρινός ανάδοχος έχει την εγκατάστασή του στην Ελλάδα αφορά Οργανισμούς κύριας και επικουρικής ασφάλισης).

**γ)** Για τις περιπτώσεις της παραγράφου **2.2.3.2γ** της παρούσας, πιστοποιητικό από τη Διεύθυνση Προγραμματισμού και Συντονισμού της Επιθεώρησης Εργασιακών Σχέσεων, από το οποίο να προκύπτουν οι πράξεις επιβολής προστίμου που έχουν εκδοθεί σε βάρος του οικονομικού φορέα σε χρονικό διάστημα δύο (2) ετών πριν από την ημερομηνία λήξης της προθεσμίας υποβολής προσφοράς, που θα πρέπει να έχει εκδοθεί έως τρεις μήνες πριν από την υποβολή του.

**Μέχρι να καταστεί εφικτή η έκδοση του ανωτέρω πιστοποιητικού, αυτό αντικαθίσταται από Υπεύθυνη Δήλωση του Ν. 1599/86 του οικονομικού φορέα, χωρίς να απαιτείται επίσημη δήλωση του ΣΕΠΕ σχετικά με την έκδοση του πιστοποιητικού.**

Οι αρμόδιες δημόσιες αρχές παρέχουν, όπου κρίνεται αναγκαίο, επίσημη δήλωση στην οποία αναφέρεται ότι δεν εκδίδονται τα έγγραφα ή τα πιστοποιητικά της παρούσας παραγράφου ή ότι τα έγγραφα αυτά δεν καλύπτουν όλες τις περιπτώσεις που αναφέρονται στις παραγράφους 2.2.3.1 και 2.2.3.2 περ. α', β' & γ. Οι επίσημες δηλώσεις καθίστανται διαθέσιμες μέσω του επιγραμματικού αποθετηρίου πιστοποιητικών (e-Certis) του άρθρου 81 του ν. 4412/2016.

**δ)** Για τις περιπτώσεις της παραγράφου **2.2.3.4**, υπεύθυνη δήλωση του προσφέροντος οικονομικού φορέα ή ένορκη βεβαίωση του προσφέροντος οικονομικού φορέα ή, στα κράτη - μέλη ή στις χώρες όπου δεν προβλέπεται ένορκη βεβαίωση, από υπεύθυνη δήλωση ενώπιον αρμόδιας δικαστικής ή διοικητικής αρχής, συμβολαιογράφου ή αρμόδιου επαγγελματικού ή εμπορικού οργανισμού του κράτους - μέλους ή της χώρας καταγωγής ή της χώρας εγκατάστασής του ότι δεν συντρέχουν στο πρόσωπό του οι οριζόμενοι στην παράγραφο λόγοι αποκλεισμού.

Για τις λοιπές περιπτώσεις της παραγράφου **2.2.3.4**, υπεύθυνη δήλωση του προσφέροντος οικονομικού φορέα ή ένορκη βεβαίωση του προσφέροντος οικονομικού φορέα ή, στα κράτη - μέλη ή στις χώρες όπου δεν προβλέπεται ένορκη βεβαίωση, από υπεύθυνη δήλωση ενώπιον αρμόδιας δικαστικής ή διοικητικής αρχής, συμβολαιογράφου ή αρμόδιου επαγγελματικού ή εμπορικού οργανισμού του κράτους - μέλους ή της χώρας καταγωγής ή της χώρας εγκατάστασής του ότι δεν συντρέχουν στο πρόσωπό του οι οριζόμενοι στην παράγραφο λόγοι αποκλεισμού.

**ε)** για την παράγραφο **2.2.3.8**, υπεύθυνη δήλωση του Ν. 1599/ ή ένορκη βεβαίωση του προσφέροντος οικονομικού φορέα ή, στα κράτη - μέλη ή στις χώρες όπου δεν προβλέπεται ένορκη βεβαίωση, υπεύθυνη δήλωση ενώπιον αρμόδιας δικαστικής ή διοικητικής αρχής, συμβολαιογράφου ή αρμόδιου επαγγελματικού ή εμπορικού οργανισμού του κράτους - μέλους ή της χώρας καταγωγής ή της χώρας εγκατάστασής του, ότι δεν έχει εκδοθεί σε βάρος του απόφαση αποκλεισμού, σύμφωνα με το άρθρο 74 του ν. 4412/2016.

**B.2.** Για την απόδειξη της απαίτησης του άρθρου 2.2.4. (απόδειξη καταλληλότητας για την άσκηση επαγγελματικής δραστηριότητας) προσκομίζουν πιστοποιητικό/βεβαίωση του οικείου επαγγελματικού ή εμπορικού μητρώου του κράτους εγκατάστασης. Οι οικονομικοί φορείς που είναι εγκατεστημένοι σε κράτος μέλος της Ευρωπαϊκής Ένωσης προσκομίζουν πιστοποιητικό/βεβαίωση του αντίστοιχου επαγγελματικού ή εμπορικού μητρώου του Παραρτήματος XI του Προσαρτήματος Α' του ν. 4412/2016, με το οποίο πιστοποιείται αφενός η εγγραφή τους σε αυτό και αφετέρου το ειδικό επάγγελμά τους. Στην περίπτωση που χώρα δεν τηρεί τέτοιο μητρώο, το έγγραφο ή το πιστοποιητικό μπορεί να αντικαθίσταται από ένορκη βεβαίωση ή, στα κράτη - μέλη ή στις χώρες όπου δεν προβλέπεται ένορκη βεβαίωση, από υπεύθυνη δήλωση του ενδιαφερομένου ενώπιον αρμόδιας δικαστικής ή διοικητικής αρχής, συμβολαιογράφου ή αρμόδιου

επαγγελματικού ή εμπορικού οργανισμού της χώρας καταγωγής ή της χώρας όπου είναι εγκατεστημένος ο οικονομικός φορέας ότι δεν τηρείται τέτοιο μητρώο και ότι ασκεί τη δραστηριότητα που απαιτείται για την εκτέλεση του αντικειμένου της υπό ανάθεση σύμβασης.

Οι εγκατεστημένοι στην Ελλάδα οικονομικοί φορείς προσκομίζουν βεβαίωση εγγραφής στο Βιοτεχνικό ή Εμπορικό ή Βιομηχανικό Επιμελητήριο.

**Τα ανωτέρω πιστοποιητικά/βεβαιώσεις, θα πρέπει να έχουν εκδοθεί έως τριάντα (30) εργάσιμες ημέρες πριν από την υποβολή τους, εκτός αν, σύμφωνα με τις ειδικότερες διατάξεις αυτών, φέρουν συγκεκριμένο χρόνο ισχύος.**

**B.3.** Δεν υπάρχει απαίτηση.

**B.4.** Δεν υπάρχει απαίτηση.

**B.5.** Δεν υπάρχει απαίτηση.

**B.6.** Για την απόδειξη της νόμιμης εκπροσώπησης, στις περιπτώσεις που ο οικονομικός φορέας είναι νομικό πρόσωπο και υποχρεούται, κατά την κείμενη νομοθεσία, να δηλώνει την εκπροσώπηση και τις μεταβολές της σε αρμόδια αρχή (πχ ΓΕΜΗ), προσκομίζει σχετικό πιστοποιητικό ισχύουσας εκπροσώπησης, το οποίο πρέπει να έχει εκδοθεί έως τριάντα (30) εργάσιμες ημέρες πριν από την υποβολή του.

Στις λοιπές περιπτώσεις τα κατά περίπτωση νομιμοποιητικά έγγραφα νόμιμης εκπροσώπησης (όπως καταστατικά, πιστοποιητικά μεταβολών, αντίστοιχα ΦΕΚ, συγκρότηση Δ.Σ. σε σώμα, σε περίπτωση Α.Ε., κλπ., ανάλογα με τη νομική μορφή του οικονομικού φορέα), συνοδευόμενα από υπεύθυνη δήλωση του Ν. 1599/86 του νόμιμου εκπροσώπου ότι εξακολουθούν να ισχύουν κατά την υποβολή τους.

Για την απόδειξη της νόμιμης σύστασης και των μεταβολών του νομικού προσώπου, εφόσον αυτή προκύπτει από πιστοποιητικό αρμόδιας αρχής (πχ γενικό πιστοποιητικό του ΓΕΜΗ), αρκεί η υποβολή αυτού, εφόσον έχει εκδοθεί έως τριάντα (30) εργάσιμες ημέρες πριν από την υποβολή του.

Στις λοιπές περιπτώσεις τα κατά περίπτωση νομιμοποιητικά έγγραφα νόμιμης σύστασης και μεταβολών (όπως καταστατικά, πιστοποιητικά μεταβολών, αντίστοιχα ΦΕΚ, κλπ., ανάλογα με τη νομική μορφή του οικονομικού φορέα), συνοδευόμενα από υπεύθυνη δήλωση του Ν. 1599/86 του νόμιμου εκπροσώπου ότι εξακολουθούν να ισχύουν κατά την υποβολή τους.

Οι αλλοδαποί οικονομικοί φορείς προσκομίζουν τα προβλεπόμενα, κατά τη νομοθεσία της χώρας εγκατάστασης, αποδεικτικά έγγραφα, και εφόσον δεν προβλέπονται, υπεύθυνη δήλωση του νόμιμου εκπροσώπου, από την οποία αποδεικνύονται τα ανωτέρω ως προς τη νόμιμη σύσταση, μεταβολές και εκπροσώπηση του οικονομικού φορέα.

Οι ως άνω υπεύθυνες δηλώσεις γίνονται αποδεκτές, εφόσον έχουν συνταχθεί μετά την κοινοποίηση της πρόσκλησης για την υποβολή των δικαιολογητικών.

Από τα ανωτέρω έγγραφα πρέπει να προκύπτουν η νόμιμη σύσταση του οικονομικού φορέα, όλες οι σχετικές τροποποιήσεις των καταστατικών, το/τα πρόσωπο/α που δεσμεύει/ουν νόμιμα την εταιρία κατά την ημερομηνία διενέργειας του διαγωνισμού (νόμιμος εκπρόσωπος, δικαίωμα υπογραφής κλπ.), τυχόν τρίτοι, στους οποίους έχει χορηγηθεί εξουσία εκπροσώπησης, καθώς και η θητεία του/των ή/και των μελών του οργάνου διοίκησης/ νόμιμου εκπροσώπου.

**B.7.** Οι οικονομικοί φορείς που είναι εγγεγραμμένοι σε επίσημους καταλόγους (σε χώρες όπου τέτοιοι έχουν καταρτιστεί) που προβλέπονται από τις εκάστοτε ισχύουσες εθνικές διατάξεις ή διαθέτουν πιστοποίηση από οργανισμούς πιστοποίησης που συμμορφώνονται με τα ευρωπαϊκά πρότυπα πιστοποίησης, κατά την έννοια του Παραρτήματος VII του Προσαρτήματος Α' του ν. 4412/2016, μπορούν

να προσκομίζουν στις αναθέτουσες αρχές πιστοποιητικό εγγραφής εκδιδόμενο από την αρμόδια αρχή ή το πιστοποιητικό που εκδίδεται από τον αρμόδιο οργανισμό πιστοποίησης.

Στα πιστοποιητικά αυτά αναφέρονται τα δικαιολογητικά βάσει των οποίων έγινε η εγγραφή των εν λόγω οικονομικών φορέων στον επίσημο κατάλογο ή η πιστοποίηση και η κατάταξη στον εν λόγω κατάλογο.

Η πιστοποιούμενη εγγραφή στους επίσημους καταλόγους από τους αρμόδιους οργανισμούς ή το πιστοποιητικό, που εκδίδεται από τον οργανισμό πιστοποίησης, συνιστά τεκμήριο καταλληλότητας όσον αφορά τις απαιτήσεις ποιοτικής επιλογής, τις οποίες καλύπτει ο επίσημος κατάλογος ή το πιστοποιητικό.

Οι οικονομικοί φορείς που είναι εγγεγραμμένοι σε επίσημους καταλόγους απαλλάσσονται από την υποχρέωση υποβολής των δικαιολογητικών που αναφέρονται στο πιστοποιητικό εγγραφής τους.

**Σημείωση: Στην Ελλάδα δεν έχουν καταρτισθεί προς το παρόν οι σχετικοί επίσημοι κατάλογοι.**

**B.8.** Οι ενώσεις οικονομικών φορέων που υποβάλλουν κοινή προσφορά, υποβάλλουν τα παραπάνω, κατά περίπτωση δικαιολογητικά, για κάθε οικονομικό φορέα που συμμετέχει στην ένωση, σύμφωνα με τα ειδικότερα προβλεπόμενα στο άρθρο 19 παρ. 2 του ν. 4412/2016.

**B.9.** Στην περίπτωση που οικονομικός φορέας επιθυμεί να στηριχθεί στις ικανότητες άλλων φορέων, σύμφωνα με την παράγραφο 2.2.8 για την απόδειξη ότι θα έχει στη διάθεσή του τους αναγκαίους πόρους, προσκομίζει, ιδίως, σχετική έγγραφη δέσμευση των φορέων αυτών για τον σκοπό αυτό. Συγκεκριμένα απαιτείται είτε ιδιωτικό συμφωνητικό μεταξύ του συμμετέχοντος οικονομικού φορέα και του τρίτου ή Υπεύθυνη Δήλωση του Ν. 1599/86 του τρίτου για το λόγο αυτό.

## 2.3 Κριτήρια Ανάθεσης

---

### 2.3.1 Κριτήριο ανάθεσης

Κριτήριο ανάθεσης της Σύμβασης είναι η πλέον συμφέρουσα από οικονομική άποψη προσφορά, αποκλειστικά βάσει τιμής.

## 2.4 Κατάρτιση - Περιεχόμενο Προσφορών

---

### 2.4.1 Γενικοί όροι υποβολής προσφορών

Οι προσφορές υποβάλλονται με βάση τις απαιτήσεις που ορίζονται στο Παράρτημα Ι της Διακήρυξης, για το σύνολο του αντικειμένου.

Δεν επιτρέπονται εναλλακτικές προσφορές.

Η ένωση οικονομικών φορέων υποβάλλει κοινή προσφορά, η οποία υπογράφεται υποχρεωτικά ηλεκτρονικά είτε από όλους τους οικονομικούς φορείς που αποτελούν την ένωση, είτε από εκπρόσωπό τους νομίμως εξουσιοδοτημένο. Στην προσφορά, απαραίτητως πρέπει να προσδιορίζεται η έκταση και το είδος της συμμετοχής του (συμπεριλαμβανομένης της κατανομής αμοιβής μεταξύ τους) κάθε μέλους της ένωσης, καθώς και ο εκπρόσωπος/συντονιστής αυτής.

**Στην περίπτωση που με την προσφορά υποβάλλονται ιδιωτικά έγγραφα, αυτά γίνονται αποδεκτά είτε κατά τα προβλεπόμενα στις διατάξεις του Ν. 4250/2014 (Α' 94) είτε σε απλή φωτοτυπία, εφόσον συνυποβάλλεται υπεύθυνη δήλωση του Ν. 1599/86, στην οποία βεβαιώνεται η ακρίβειά τους και η οποία φέρει υπογραφή μετά την έναρξη της διαδικασίας σύναψης σύμβασης (ήτοι μετά την ανάρτηση της προκήρυξης στο ΚΗΜΔΗΣ). Για τα υπόλοιπα υποβαλλόμενα έγγραφα ισχύουν οι διατάξεις του Ν. 4250/2014 (Α' 94)**

Σε όποιο σημείο της παρούσας αναφέρεται η υποβολή Υπεύθυνης Δήλωσης, νοείται η Υπεύθυνη Δήλωση του Ν. 1599/86.

**2.4.2 Χρόνος και Τρόπος υποβολής προσφορών**

Οι φάκελοι των προσφορών υποβάλλονται σύμφωνα με την παραπάνω παράγραφο 1.5.

Σε περίπτωση ταχυδρομικής αποστολής ή κατάθεσης στο πρωτόκολλο, οι φάκελοι προσφοράς γίνονται δεκτοί εφόσον έχουν πρωτοκολληθεί στο πρωτόκολλο της αναθέτουσας αρχής που διεξάγει τον διαγωνισμό, το αργότερο μέχρι την ημερομηνία και ώρα του διαγωνισμού, όπως ορίζονται στο άρθρο 1.5 της παρούσας. Η αναθέτουσα αρχή δεν φέρει ευθύνη για τυχόν ελλείψεις του περιεχομένου των προσφορών που αποστέλλονται ταχυδρομικά ούτε για καθυστερήσεις στην άφιξή τους. Δεν θα παραληφθούν φάκελοι ή άλλα έγγραφα από οποιοδήποτε ταχυδρομικό κατάστημα, ακόμα κι αν η αναθέτουσα αρχή ειδοποιηθεί εγκαίρως.

Οι προσφορές υποβάλλονται μέσα σε **σφραγισμένο φάκελο** (κυρίως φάκελος), στον οποίο πρέπει να αναγράφονται ευκρινώς τα ακόλουθα:

**Προς τον Πρόεδρο της Επιτροπής Διαγωνισμού**

**Προσφορά**

του .....

**για το «ΣΧΕΔΙΟ ΒΙΩΣΙΜΗΣ ΑΣΤΙΚΗΣ ΚΙΝΗΤΙΚΟΤΗΤΑΣ ΤΟΥ ΔΗΜΟΥ ΛΥΚΟΒΡΥΣΗΣ ΠΕΥΚΗΣ»**

**με αναθέτουσα αρχή τον ΔΗΜΟ ΛΥΚΟΒΡΥΣΗΣ ΠΕΥΚΗΣ**

**και ημερομηνία λήξης προθεσμίας υποβολής προσφορών .../.../2021**

**Εντός του κυρίως φακέλου της προσφοράς περιλαμβάνονται οι ακόλουθοι δυο μικρότεροι (υπο)φάκελοι (όπου εξωτερικά αναγράφονται ευκρινώς τα ίδια στοιχεία όπως και στον κυρίως φάκελο) ως εξής:**

**(α)** ένας ξεχωριστός σφραγισμένος (υπο)φάκελος, με την ένδειξη «**Δικαιολογητικά Συμμετοχής –Τεχνική Προσφορά**», και

**(β)** ένας ξεχωριστός (υπο)φάκελος με την ένδειξη «**Οικονομική Προσφορά**».

Αναλυτικά στις επόμενες παραγράφους περιγράφεται το περιεχόμενο του κάθε υποφακέλου.

Προσφορές που περιέρχονται στην αναθέτουσα αρχή με οποιοδήποτε τρόπο, πριν από την ημερομηνία υποβολής του άρθρου 1.5 της παρούσας, δεν αποσφραγίζονται, αλλά παραδίδονται στην Επιτροπή Διαγωνισμού.

Για τυχόν προσφορές που υποβάλλονται εκπρόθεσμα, η Επιτροπή Διαγωνισμού σημειώνει στο πρακτικό της την εκπρόθεσμη υποβολή (ακριβή ημερομηνία και ώρα που περιήλθε η προσφορά στην κατοχή της ή που παρελήφθη η συστημένη επιστολή από την αναθέτουσα αρχή ή που κατατέθηκε στο πρωτόκολλο της αναθέτουσας αρχής) και τις απορρίπτει ως μη κανονικές.

**Οι προσφορές υπογράφονται για λογαριασμό του οικονομικού φορέα:**

α) από τον ίδιο τον προσφέροντα (σε περίπτωση φυσικού προσώπου),

β) το νόμιμο εκπρόσωπο του νομικού προσώπου (σε περίπτωση νομικού προσώπου) και

γ) σε περίπτωση ένωσης οικονομικών φορέων που υποβάλλει κοινή προσφορά, είτε από όλους τους οικονομικούς φορείς που αποτελούν την ένωση είτε από εκπρόσωπό τους νομίμως εξουσιοδοτημένο. Στην προσφορά απαιτητήτως πρέπει να προσδιορίζεται η έκταση και το είδος της συμμετοχής του κάθε μέλους της ένωσης (συμπεριλαμβανομένης της κατανομής αμοιβής μεταξύ τους), καθώς και ο εκπρόσωπος/συντονιστής αυτής.

Από τον προσφέροντα σημαίνονται τα στοιχεία εκείνα της προσφοράς του που έχουν εμπιστευτικό χαρακτήρα, σύμφωνα με τα οριζόμενα στο άρθρο 21 του ν. 4412/16. Εφόσον ένας οικονομικός φορέας χαρακτηρίζει πληροφορίες ως εμπιστευτικές, λόγω ύπαρξης τεχνικού ή εμπορικού απορρήτου, στη σχετική δήλωσή του, αναφέρει ρητά όλες τις σχετικές διατάξεις νόμου ή διοικητικές πράξεις που επιβάλλουν την εμπιστευτικότητα της συγκεκριμένης πληροφορίας.

Δεν χαρακτηρίζονται ως εμπιστευτικές πληροφορίες σχετικά με τις τιμές μονάδος, τις προσφερόμενες ποσότητες, την οικονομική προσφορά και τα στοιχεία της τεχνικής προσφοράς που χρησιμοποιούνται για την αξιολόγησή της.

Στις περιπτώσεις που με την προσφορά υποβάλλονται ιδιωτικά έγγραφα, αυτά γίνονται αποδεκτά είτε κατά τα προβλεπόμενα στις διατάξεις του ν. 4250/2014 (Α' 94) είτε και σε απλή φωτοτυπία, εφόσον συνυποβάλλεται υπεύθυνη δήλωση, στην οποία βεβαιώνεται η ακρίβειά τους και η οποία φέρει υπογραφή μετά την έναρξη της διαδικασίας σύναψης σύμβασης (ήτοι μετά την ημερομηνία δημοσίευσης της προκήρυξης της σύμβασης [περίληψης διακήρυξης] στο ΚΗΜΔΗΣ).

Στις περιπτώσεις που με την προσφορά υποβάλλονται ιδιωτικά έγγραφα, αυτά γίνονται αποδεκτά είτε κατά τα προβλεπόμενα στις διατάξεις του Ν. 4250/2014 (Α' 94), είτε και σε απλή φωτοτυπία, εφόσον συνυποβάλλεται υπεύθυνη δήλωση, στην οποία βεβαιώνεται η ακρίβειά τους και η οποία φέρει υπογραφή μετά την έναρξη της διαδικασίας σύναψης της παρούσας σύμβασης.

### 2.4.3 Αναλυτικά Περιεχόμενα Φακέλων

#### (α) Δικαιολογητικά Συμμετοχής / Τεχνική Προσφορά

Ο συγκεκριμένος (υπο)φάκελος περιλαμβάνει αναλυτικά τα εξής στοιχεία και δικαιολογητικά:

1. Το τυποποιημένο έντυπο υπεύθυνης δήλωσης (**Τ.Ε.Υ.Δ.**), όπως προβλέπεται στην παρ. 4 του άρθρου 79 του ν. 4412/2016, σύμφωνα με την παράγραφο 2.2.7 της παρούσας διακήρυξης. Οι προσφέροντες συμπληρώνουν και υποβάλλουν το σχετικό πρότυπο ΤΕΥΔ το οποίο έχει αναρτηθεί, και σε επεξεργασμένη μορφή αρχείου doc, και αποτελεί αναπόσπαστο τμήμα της διακήρυξης (**ΠΑΡΑΡΤΗΜΑ II**). Οι ενώσεις οικονομικών φορέων που υποβάλλουν κοινή προσφορά, υποβάλλουν το ΤΕΥΔ για κάθε οικονομικό φορέα που συμμετέχει στην ένωση.

2. Την **τεχνική προσφορά** που θα πρέπει να καλύπτει όλες τις απαιτήσεις και τις προδιαγραφές που έχουν τεθεί από την αναθέτουσα αρχή με την υπ.αρ. **30/2020** Μελέτη (Παράρτημα I). Προς απόδειξη αυτού, οι ενδιαφερόμενοι θα συμπληρώσουν και θα υποβάλλουν σχετική Υπεύθυνη Δήλωση (με θεώρηση του γνησίου υπογραφής) όπως επισυνάπτεται στο **ΠΑΡΑΡΤΗΜΑ III** της παρούσας Διακήρυξης.

3. Υπεύθυνη δήλωση (με θεώρηση του γνησίου υπογραφής) όπου οι ενδιαφερόμενοι θα δηλώνουν ότι αποδέχονται την παρούσα διακήρυξη, την υπ.αρ. 30/2020 σχετική Μελέτη και όλα τα συμβατικά τεύχη (**ΠΑΡΑΡΤΗΜΑ IV**)

4. **Εγγύηση συμμετοχής:** Για τη συμμετοχή στην παρούσα διαδικασία, οι ενδιαφερόμενοι προσκομίζουν εγγυητική επιστολή συμμετοχής που ορίζεται στο ποσό των **1041,00€ (χίλια σαράντα ένα ευρώ)** σύμφωνα και με τα ειδικότερα οριζόμενα στις παραγράφους 2.1.5 και 2.2.1.B.

## **(β) Περιεχόμενα Φακέλου «Οικονομική Προσφορά» / Τρόπος σύνταξης και υποβολής οικονομικών προσφορών**

Η Οικονομική Προσφορά συντάσσεται με βάση το αναγραφόμενο στην παρούσα κριτήριο ανάθεσης ήτοι την πλέον συμφέρουσα από οικονομικής άποψης προσφοράς βάσει της τιμής, δηλαδή το μεγαλύτερο προσφερθέν ποσοστό έκπτωσης επί τοις εκατό (%).

Στην οικονομική προσφορά αναφέρεται το προσφερόμενο ποσοστό έκπτωσης επί τοις εκατό (%), ολογράφως και αριθμητικά, επί της εκάστοτε διαμορφούμενης, μέσης λιανικής τιμής πώλησης του είδους, κατά την ημέρα παράδοσης αυτού.

Για τη συμπλήρωση της Οικονομικής Προσφοράς, οι ενδιαφερόμενοι συμπληρώνουν και υπογράφουν το σχετικό υπόδειγμα που υπάρχει στο **ΠΑΡΑΡΤΗΜΑ V**.

Οι υπέρ τρίτων κρατήσεις υπόκεινται στο εκάστοτε ισχύον αναλογικό τέλος χαρτοσήμου και στην επ' αυτού εισφορά υπέρ ΟΓΑ.

Το ποσοστό έκπτωσης της προσφοράς θα είναι σταθερό και αμετάβλητο καθ' όλη τη διάρκεια εκτέλεσης της σύμβασης και δεν υπόκειται σε καμία αναθεώρηση για κανένα λόγο.

Ως απαράδεκτες θα απορρίπτονται προσφορές στις οποίες δεν προκύπτει με σαφήνεια η προσφερόμενη τιμή ήτοι το ποσοστό έκπτωσης, με την επιφύλαξη της παρ. 4 του άρθρου 102 του ν. 4412/2016.

### **2.4.5 Χρόνος ισχύος των προσφορών**

Οι υποβαλλόμενες προσφορές ισχύουν και δεσμεύουν τους οικονομικούς φορείς για διάστημα **τεσσάρων (4) μηνών** από την επόμενη της διενέργειας του διαγωνισμού.

Προσφορά η οποία ορίζει χρόνο ισχύος μικρότερο από τον ανωτέρω προβλεπόμενο απορρίπτεται.

Η ισχύς της προσφοράς μπορεί να παρατείνεται εγγράφως, εφόσον τούτο ζητηθεί από την αναθέτουσα αρχή, πριν από τη λήξη της, με αντίστοιχη παράταση της εγγυητικής επιστολής συμμετοχής σύμφωνα με τα οριζόμενα στο άρθρο 72 παρ. 1 α του ν. 4412/2016 και την παράγραφο 2.2.2. της παρούσας, κατ' ανώτατο όριο για χρονικό διάστημα ίσο με την προβλεπόμενη ως άνω αρχική διάρκεια.

Μετά τη λήξη και του παραπάνω ανώτατου ορίου χρόνου παράτασης ισχύος της προσφοράς, τα αποτελέσματα της διαδικασίας ανάθεσης ματαιώνονται, εκτός αν η αναθέτουσα αρχή κρίνει, κατά περίπτωση, αιτιολογημένα, ότι η συνέχιση της διαδικασίας εξυπηρετεί το δημόσιο συμφέρον, οπότε οι οικονομικοί φορείς που συμμετέχουν στη διαδικασία μπορούν να επιλέξουν είτε να παρατείνουν την προσφορά και την εγγύηση συμμετοχής τους, εφόσον τους ζητηθεί πριν την πάροδο του ανωτέρω ανώτατου ορίου παράτασης της προσφοράς τους είτε όχι. Στην τελευταία περίπτωση, η διαδικασία συνεχίζεται με όσους παρέτειναν τις προσφορές τους και αποκλείονται οι λοιποί οικονομικοί φορείς.

Σε περίπτωση που λήξει ο χρόνος ισχύος των προσφορών και δεν ζητηθεί παράταση της προσφοράς, η αναθέτουσα αρχή δύναται με αιτιολογημένη απόφασή της, εφόσον η εκτέλεση της σύμβασης εξυπηρετεί το δημόσιο συμφέρον, να ζητήσει εκ των υστέρων από τους οικονομικούς φορείς που συμμετέχουν στη διαδικασία είτε να παρατείνουν την προσφορά τους είτε όχι.

### **2.4.6 Λόγοι απόρριψης προσφορών**

Η αναθέτουσα αρχή με βάση τα αποτελέσματα του ελέγχου και της αξιολόγησης των προσφορών, απορρίπτει, σε κάθε περίπτωση, προσφορά:

**α)** η οποία δεν υποβάλλεται εμπρόθεσμα, με τον τρόπο και με το περιεχόμενο που ορίζεται πιο πάνω και συγκεκριμένα στις παραγράφους 2.4.1 (Γενικοί όροι υποβολής προσφορών), 2.4.2. (Χρόνος και τρόπος υποβολής προσφορών), 2.4.3. (Περιεχόμενο φακέλων δικαιολογητικών συμμετοχής, τεχνικής προσφοράς), 2.4.4. (Περιεχόμενο φακέλου οικονομικής προσφοράς, τρόπος σύνταξης και υποβολής οικονομικών

προσφορών) , 2.4.5. (Χρόνος ισχύος προσφορών), 3.1. (Αποσφράγιση και αξιολόγηση προσφορών), 3.2 (Πρόσκληση υποβολής δικαιολογητικών προσωρινού αναδόχου) της παρούσας,

**β)** η οποία περιέχει ατέλειες, ελλείψεις, ασάφειες ή σφάλματα, εφόσον αυτά δεν επιδέχονται συμπλήρωση ή διόρθωση ή εφόσον επιδέχονται συμπλήρωση ή διόρθωση, δεν έχουν αποκατασταθεί κατά την αποσαφήνιση και την συμπλήρωσή της σύμφωνα με την παράγραφο 3.1.1. της παρούσης διακήρυξης,

**γ)** για την οποία ο προσφέρων δεν έχει παράσχει τις απαιτούμενες εξηγήσεις, εντός της προκαθορισμένης προθεσμίας ή η εξήγηση δεν είναι αποδεκτή από την αναθέτουσα αρχή σύμφωνα με την παράγραφο 3.1.1. της παρούσας και το άρθρο 102 του ν. 4412/2016,

**δ)** η οποία είναι εναλλακτική,

**ε)** η οποία υποβάλλεται από έναν προσφέροντα που έχει υποβάλλει δύο ή περισσότερες προσφορές. Ο περιορισμός αυτός ισχύει, υπό τους όρους της παραγράφου 2.2.3.4 περ.γ της παρούσας ( περ. γ' της παρ. 4 του άρθρου 73 του ν. 4412/2016) και στην περίπτωση ενώσεων οικονομικών φορέων με κοινά μέλη, καθώς και στην περίπτωση οικονομικών φορέων που συμμετέχουν είτε αυτοτελώς είτε ως μέλη ενώσεων.

**ζ)** η οποία είναι υπό αίρεση,

**η)** η οποία θέτει όρο αναπροσαρμογής και

**θ)** η οποία παρουσιάζει ελλείψεις ως προς τα δικαιολογητικά που ζητούνται από τα έγγραφα της παρούσης διακήρυξης και αποκλίσεις ως προς τους όρους και τις τεχνικές προδιαγραφές της σύμβασης.

### 3. ΔΙΕΝΕΡΓΕΙΑ ΔΙΑΔΙΚΑΣΙΑΣ - ΑΞΙΟΛΟΓΗΣΗ ΠΡΟΣΦΟΡΩΝ

#### 3.1 Αποσφράγιση και αξιολόγηση προσφορών

Η Επιτροπή Αξιολόγησης του Διαγωνισμού στην καθορισμένη ημέρα και ώρα, διεξάγει τη διαγωνιστική διαδικασία αποσφραγίζοντας και αξιολογώντας τους σχετικούς φακέλους.

Η αναθέτουσα αρχή μπορεί να καλέσει τους οικονομικούς φορείς να συμπληρώσουν ή να διευκρινίσουν τα έγγραφα ή δικαιολογητικά που έχουν υποβληθεί, ή να διευκρινίσουν το περιεχόμενο της τεχνικής ή οικονομικής προσφοράς τους, σύμφωνα με το άρθρο 102 του ν. 4412/2016.

Μετά την αποσφράγιση των φακέλων αυτών (**Δικαιολογητικών Συμμετοχής / Τεχνικής Προσφοράς**), η Αναθέτουσα Αρχή ακολουθεί την παρακάτω διαδικασία:

**α)** Οι προσφορές που παραλαμβάνονται, καταχωρούνται κατά σειρά κατάθεσής τους σε σχετικό πρακτικό της Επιτροπής Διαγωνισμού, στο οποίο ειδικότερα αναφέρονται η σειρά προσέλευσης, η επωνυμία του οικονομικού φορέα, ο εξουσιοδοτημένος εκπρόσωπος και ο έλεγχος των δικαιολογητικών συμμετοχής. Όλοι οι φάκελοι αριθμούνται με τον αύξοντα αριθμό κατάθεσής τους, όπως καταχωρήθηκαν στο πρακτικό και μονογράφονται από τον Πρόεδρο και τα μέλη της Επιτροπής Διαγωνισμού.

**β)** Αρχικά η Επιτροπή αποσφραγίζει τους κυρίως φακέλους και τους υποφακέλους **Δικαιολογητικών Συμμετοχής / Τεχνικής Προσφοράς** και προβαίνει **συνολικά** στην αξιολόγησή τους, εφαρμοζόμενων των κειμένων διατάξεων

**γ)** Με την ολοκλήρωση διαδικασίας, σύμφωνα με τα ανωτέρω, αποσφραγίζονται οι φάκελοι όλων των υποβληθεισών **Οικονομικών Προσφορών**.

**δ)** Η Επιτροπή Αξιολόγησης προβαίνει στην αξιολόγηση των οικονομικών προσφορών που αποσφραγίστηκαν και συντάσσει πρακτικό στο οποίο εισηγείται αιτιολογημένα την αποδοχή ή απόρριψή τους, την κατάταξη των προσφορών και την ανάδειξη του προσωρινού αναδόχου.

Εάν οι προσφορές φαίνονται ασυνήθιστα χαμηλές σε σχέση με το αντικείμενο της σύμβασης, η αναθέτουσα αρχή απαιτεί από τους οικονομικούς φορείς να εξηγήσουν την τιμή ή το κόστος που προτείνουν στην προσφορά τους, εντός αποκλειστικής προθεσμίας, κατά ανώτατο όριο δέκα (10) ημερών από την κοινοποίηση της σχετικής πρόσκλησης. Στην περίπτωση αυτή εφαρμόζονται τα άρθρα 88 και 89 ν. 4412/2016.

Στην περίπτωση ισότιμων προσφορών η αναθέτουσα αρχή επιλέγει τον ανάδοχο με κλήρωση μεταξύ των οικονομικών φορέων που υπέβαλαν ισότιμες προσφορές. Η κλήρωση γίνεται ενώπιον της Επιτροπής του Διαγωνισμού και παρουσία των οικονομικών φορέων που υπέβαλαν τις ισότιμες προσφορές.

**Τα αποτελέσματα της παραπάνω διαδικασίας, αποτυπώνονται από την Επιτροπή σε ενιαίο πρακτικό το οποίο επικυρώνεται με μια απόφαση του αποφαινόμενου οργάνου της αναθέτουσας αρχής, η οποία κοινοποιείται με επιμέλεια αυτής, στους προσφέροντες μαζί με αντίγραφο του αντίστοιχου πρακτικού της διαδικασίας. Κατά της εν λόγω απόφασης χωρεί ένσταση σύμφωνα με τα οριζόμενα στο άρθρο 3.4 της παρούσας.**

#### 3.2 Πρόσκληση υποβολής δικαιολογητικών προσωρινού αναδόχου - Δικαιολογητικά προσωρινού αναδόχου

Μετά την αξιολόγηση των προσφορών, η αναθέτουσα αρχή αποστέλλει σχετική πρόσκληση στον προσφέροντα, στον οποίο πρόκειται να γίνει η κατακύρωση («προσωρινό ανάδοχο»), και τον καλεί να υποβάλει εντός προθεσμίας, δέκα (10) ημερών από την κοινοποίηση της σχετικής έγγραφης ειδοποίησης σε αυτόν, τα αποδεικτικά έγγραφα νομιμοποίησης και τα πρωτότυπα ή αντίγραφα που εκδίδονται, σύμφωνα με τις διατάξεις του άρθρου 1 του ν. 4250/2014 (Α' 74) όλων των δικαιολογητικών που περιγράφονται στην παράγραφο 2.2.8. της παρούσας διακήρυξης, ως αποδεικτικά στοιχεία για τη μη συνδρομή των λόγων αποκλεισμού της παραγράφου 2.2.2 της διακήρυξης, καθώς και για την πλήρωση των κριτηρίων ποιοτικής επιλογής των παραγράφων 2.2.3 - 2.2.6 αυτής.

Τα αποδεικτικά, τα οποία αποτελούν ιδιωτικά έγγραφα, μπορεί να γίνονται αποδεκτά και σε απλή φωτοτυπία, εφόσον συνυποβάλλεται υπεύθυνη δήλωση στην οποία βεβαιώνεται η ακρίβειά τους και η οποία πρέπει να έχει συνταχθεί μετά την κοινοποίηση της πρόσκλησης για την υποβολή των δικαιολογητικών.

Αν μετά την αποσφράγιση και κατά τον έλεγχο των ως άνω δικαιολογητικών διαπιστωθεί ότι δεν έχουν προσκομισθεί ή υπάρχουν ελλείψεις σε αυτά που υποβλήθηκαν και ο προσωρινός ανάδοχος υποβάλλει εντός της προθεσμίας της παραγράφου 1 του άρθρου 103 του ν.4412/2016 αίτημα προς το αρμόδιο όργανο αξιολόγησης για την παράταση της προθεσμίας υποβολής, το οποίο συνοδεύεται με αποδεικτικά έγγραφα από τα οποία να αποδεικνύεται ότι έχει αιτηθεί τη χορήγηση των δικαιολογητικών, η αναθέτουσα αρχή παρατείνει την προθεσμία υποβολής των δικαιολογητικών για όσο χρόνο απαιτηθεί για τη χορήγηση των δικαιολογητικών από τις αρμόδιες αρχές. Το παρόν εφαρμόζεται αναλόγως και στις περιπτώσεις που η αναθέτουσα αρχή ζητήσει την προσκόμιση των δικαιολογητικών κατά τη διαδικασία αξιολόγησης των προσφορών ή αιτήσεων συμμετοχής και πριν το στάδιο κατακύρωσης, κατ' εφαρμογή της διάταξης του άρθρου 79 παράγραφος 5 εδάφιο α', τηρουμένων των αρχών της ίσης μεταχείρισης και της διαφάνειας.

**Όσοι δεν έχουν αποκλειστεί οριστικά λαμβάνουν γνώση των παραπάνω δικαιολογητικών που κατατέθηκαν.**

Απορρίπτεται η προσφορά του προσωρινού αναδόχου και η κατακύρωση γίνεται στον προσφέροντα που υπέβαλε την αμέσως επόμενη πλέον συμφέρουσα από οικονομική άποψη προσφορά, τηρουμένης της ανωτέρω διαδικασίας, εάν:

- i) κατά τον έλεγχο των παραπάνω δικαιολογητικών διαπιστωθεί ότι τα στοιχεία που δηλώθηκαν με το Τ.Ε.Υ.Δ., είναι ψευδή ή ανακριβή, ή
- ii) δεν υποβληθούν στο προκαθορισμένο χρονικό διάστημα τα απαιτούμενα πρωτότυπα ή αντίγραφα των παραπάνω δικαιολογητικών ή
- iii) από τα δικαιολογητικά που προσκομίσθηκαν νομίμως και εμπροθέσμως, δεν αποδεικνύονται οι όροι και οι προϋποθέσεις συμμετοχής σύμφωνα με τα άρθρα 2.2.2 (λόγοι αποκλεισμού) και 2.2.3 - 2.2.6 (κριτήρια ποιοτικής επιλογής) της παρούσας,

Αν κανένας από τους προσφέροντες δεν υποβάλλει αληθή ή ακριβή δήλωση ή δεν προσκομίσει ένα ή περισσότερα από τα απαιτούμενα δικαιολογητικά ή δεν αποδείξει ότι πληροί τα κριτήρια ποιοτικής επιλογής σύμφωνα με τις παραγράφους 2.2.3-2.2.6 της παρούσας διακήρυξης, η διαδικασία ματαιώνεται.

Η διαδικασία ελέγχου των παραπάνω δικαιολογητικών ολοκληρώνεται με τη σύνταξη πρακτικού, από την Επιτροπή Διαγωνισμού, στο οποίο αναγράφεται η τυχόν συμπλήρωση δικαιολογητικών κατά τα οριζόμενα ανωτέρω. Η Επιτροπή του Διαγωνισμού στη συνέχεια το διαβιβάζει στο αποφαινόμενο όργανο της αναθέτουσας αρχής για τη λήψη απόφασης είτε για την κατακύρωση της σύμβασης είτε για τη ματαίωση της διαδικασίας είτε για την κήρυξη του προσωρινού αναδόχου ως εκπτώτου.

Τα αποτελέσματα του ελέγχου των παραπάνω δικαιολογητικών και της εισήγησης της Επιτροπής επικυρώνονται με την απόφαση κατακύρωσης.

### **3.3 Κατακύρωση - σύναψη σύμβασης**

Η αναθέτουσα αρχή κοινοποιεί την απόφαση κατακύρωσης, μαζί με αντίγραφο όλων των πρακτικών της διαδικασίας ελέγχου και αξιολόγησης των προσφορών, **σε κάθε προσφέροντα που δεν έχει αποκλειστεί οριστικά**, σύμφωνα με το άρθρο 100 του ν. 4412/2016, εκτός από τον προσωρινό ανάδοχο.

Η εν λόγω απόφαση αναφέρει την προθεσμία για την αναστολή της σύναψης της σύμβασης σύμφωνα με την επόμενη παράγραφο 3.4. και τα άρθρα 360 & επόμενα του Ν. 4412/2016.

**Η απόφαση κατακύρωσης δεν παράγει τα έννομα αποτελέσματά της, εφόσον η αναθέτουσα αρχή δεν την κοινοποίησε σε όλους τους προσφέροντες που δεν έχουν αποκλειστεί οριστικά. Τα έννομα αποτελέσματα της απόφασης κατακύρωσης και ιδίως, η σύναψη της σύμβασης επέρχονται εφόσον παρέλθει άπρακτη η προθεσμία άσκησης της ένστασης του άρθρου 127 και σε περίπτωση άσκησης, η**

**έκδοση απόφασης επί αυτής ή η πάροδος άπρακτης της προθεσμίας του πρώτου εδαφίου της παραγράφου 2 του άρθρου 127 του ν.4412/2019.**

Η αναθέτουσα αρχή προσκαλεί τον ανάδοχο να προσέλθει για υπογραφή του συμφωνητικού εντός προθεσμίας είκοσι (20) ημερών από την κοινοποίηση της σχετικής έγγραφης ειδικής πρόσκλησης. Το συμφωνητικό έχει αποδεικτικό χαρακτήρα.

Στην περίπτωση που ο ανάδοχος δεν προσέλθει να υπογράψει το ως άνω συμφωνητικό μέσα στην τεθείσα προθεσμία, κηρύσσεται έκπτωτος, και ακολουθείται η διαδικασία του άρθρου 103 του ν.4412/2016 για τον προσφέροντα που υπέβαλε την αμέσως επόμενη πλέον συμφέρουσα από οικονομική άποψη προσφορά.

### **3.4 Προδικαστικές Προσφυγές - Προσωρινή Δικαστική Προστασία**

Σε περίπτωση ένστασης κατά πράξης ή παράλειψης της αναθέτουσας αρχής, η προθεσμία άσκησης της είναι πέντε (5) ημέρες από την κοινοποίηση της προσβαλλόμενης πράξης στον ενδιαφερόμενο οικονομικό φορέα ή από τη συντέλεση της παράλειψης. Η ένσταση κατά της διακήρυξης υποβάλλεται σε προθεσμία που εκτείνεται μέχρι το ήμισυ του χρονικού διαστήματος από τη δημοσίευση της παρούσας διακήρυξης στο ΚΗΜΔΗΣ μέχρι την καταληκτική ημερομηνία υποβολής των προσφορών του άρθρου 14 της παρούσας.

Η ένσταση υποβάλλεται ενώπιον της αναθέτουσας αρχής, η οποία αποφασίζει, ύστερα από γνώμη της Επιτροπής Αξιολόγησης Ενστάσεων, εντός προθεσμίας δέκα (10) ημερών από την κοινοποίηση της ένστασης. Στην περίπτωση της ένστασης κατά της διακήρυξης, η αναθέτουσα αρχή αποφασίζει σε κάθε περίπτωση πριν την καταληκτική ημερομηνία υποβολής των προσφορών. Με την άπρακτη πάροδο των ανωτέρω προθεσμιών τεκμαίρεται η απόρριψη της ένστασης. Για το παραδεκτό της άσκησης ένστασης, απαιτείται, με την κατάθεση της ένστασης, η καταβολή παραβόλου, υπέρ του Δημοσίου, ποσού ίσου με το ένα τοις εκατό (1%) επί της εκτιμώμενης αξίας της σύμβασης. Το παράβολο αυτό αποτελεί δημόσιο έσοδο. Το παράβολο επιστρέφεται με πράξη της αναθέτουσας αρχής, αν η ένσταση γίνει δεκτή ή μερικώς δεκτή από το αποφασίζον διοικητικό όργανο.

Η προθεσμία για την άσκηση ένστασης και η άσκησης της κωλύουν τη σύναψη της σύμβασης. Κατά τα λοιπά, η άσκηση της ένστασης δεν κωλύει την πρόοδο της διαγωνιστικής διαδικασίας.

Όποιος έχει έννομο συμφέρον, μπορεί να ζητήσει την αναστολή εκτέλεσης και την ακύρωση της πράξης ή της παράλειψης της Αναθέτουσας Αρχής που εκδίδεται ή συντελείται επί της ένστασης της προηγούμενης παραγράφου, ενώπιον του Διοικητικού Εφετείου της έδρας της αναθέτουσας αρχής, κατά τα οριζόμενα στο π.δ. 18/1989 (Α' 8).

Η άσκηση της ένστασης αποτελεί προϋπόθεση για την άσκηση των ενδίκων βοηθημάτων του παρόντος. Πέραν από την ενδικοφανή αυτή προσφυγή δεν χωρεί καμία άλλη τυχόν προβλεπόμενη από γενική διάταξη ενδικοφανής προσφυγής ή ειδική προσφυγή νομιμότητας.

Το παράβολο για την άσκηση της αίτησης ακύρωσης και της αίτησης αναστολής υπολογίζεται σύμφωνα με τα οριζόμενα στο δεύτερο εδάφιο της παρ. 1 του άρθρου 36 του π.δ. 18/1989 (Α' 8).

### **3.5 Ματαίωση Διαδικασίας**

Η αναθέτουσα αρχή ματαιώνει ή δύναται να ματαιώσει εν όλο ή εν μέρει, αιτιολογημένα, τη διαδικασία ανάθεσης, για τους λόγους και υπό τους όρους του άρθρου 106 του ν. 4412/2016, μετά από γνώμη της αρμόδιας Επιτροπής του Διαγωνισμού. Επίσης, αν διαπιστωθούν σφάλματα ή παραλείψεις σε οποιοδήποτε στάδιο της διαδικασίας ανάθεσης, μπορεί, μετά από γνώμη του αρμόδιου οργάνου, να ακυρώσει μερικώς τη διαδικασία ή να αναμορφώσει ανάλογα το αποτέλεσμα της ή να αποφασίσει την επανάληψή της από το σημείο που εμφίλοχώρησε το σφάλμα ή η παράλειψη.

## 4. ΟΡΟΙ ΕΚΤΕΛΕΣΗΣ ΤΗΣ ΣΥΜΒΑΣΗΣ

---

### 4.1 Εγγύηση καλής εκτέλεσης

---

Για την υπογραφή της σύμβασης απαιτείται η παροχή εγγύησης καλής εκτέλεσης, σύμφωνα με το άρθρο 72 παρ. 1 β) του ν. 4412/2016, το ύψος της οποίας ανέρχεται σε ποσοστό **πέντε τοις εκατό (5%) επί της αξίας της σύμβασης, εκτός ΦΠΑ**, και κατατίθεται πριν ή κατά την υπογραφή της σύμβασης.

Η εγγύηση καλής εκτέλεσης, προκειμένου να γίνει αποδεκτή, πρέπει να περιλαμβάνει κατ' ελάχιστον τα αναφερόμενα στην παράγραφο 2.1.5. στοιχεία της παρούσας και επιπλέον τον αριθμό και τον τίτλο της σχετικής σύμβασης. Το περιεχόμενό της είναι σύμφωνο με τα οριζόμενα στο άρθρο 72 του ν. 4412/2016.

Η εγγύηση καλής εκτέλεσης της σύμβασης καλύπτει συνολικά και χωρίς διακρίσεις την εφαρμογή όλων των όρων της σύμβασης και κάθε απαίτηση της αναθέτουσας αρχής έναντι του αναδόχου, συμπεριλαμβανομένης τυχόν ισόποσης προς αυτόν προκαταβολής.

Σε περίπτωση τροποποίησης της σύμβασης κατά την παράγραφο 4.5, η οποία συνεπάγεται αύξηση της συμβατικής αξίας, ο ανάδοχος είναι υποχρεωμένος να καταθέσει πριν την τροποποίηση, συμπληρωματική εγγύηση το ύψος της οποίας ανέρχεται σε ποσοστό 5% επί του ποσού της αύξησης, εκτός ΦΠΑ.

Η εγγύηση καλής εκτέλεσης καταπίπτει σε περίπτωση παράβασης των όρων της σύμβασης, όπως αυτή ειδικότερα ορίζει.

Η εγγύηση καλής εκτέλεσης επιστρέφεται στο σύνολό της μετά την οριστική ποσοτική και ποιοτική παραλαβή του αντικειμένου της σύμβασης. Εάν στο πρωτόκολλο οριστικής ποιοτικής και ποσοτικής παραλαβής αναφέρονται παρατηρήσεις ή υπάρχει εκπρόθεσμη παράδοση, η επιστροφή των ως άνω εγγυήσεων γίνεται μετά την αντιμετώπιση των παρατηρήσεων και του εκπροθέσμου.

**Η χρονική ισχύς της εγγύησης εκτέλεσης καλής πρέπει να υπερβαίνει τη διάρκεια της Σύμβασης.**

### 4.2 Συμβατικό Πλαίσιο - Εφαρμοστέα Νομοθεσία

---

Κατά την εκτέλεση της σύμβασης εφαρμόζονται οι διατάξεις του ν. 4412/2016, οι όροι της παρούσας διακήρυξης και συμπληρωματικά ο Αστικός Κώδικας.

### 4.3 Όροι εκτέλεσης της σύμβασης

---

**4.3.1** Κατά την εκτέλεση της σύμβασης ο ανάδοχος τηρεί τις υποχρεώσεις στους τομείς του περιβαλλοντικού, κοινωνικοασφαλιστικού και εργατικού δικαίου, που έχουν θεσπισθεί με το δίκαιο της Ένωσης, το εθνικό δίκαιο, συλλογικές συμβάσεις ή διεθνείς διατάξεις περιβαλλοντικού, κοινωνικοασφαλιστικού και εργατικού δικαίου, οι οποίες απαριθμούνται στο Παράρτημα Χ του Προσαρτήματος Α' του Ν.4412/2016.

Η τήρηση των εν λόγω υποχρεώσεων από τον ανάδοχο και τους υπεργολάβους του ελέγχεται και βεβαιώνεται από τα όργανα που επιβλέπουν την εκτέλεση της σύμβασης και τις αρμόδιες δημόσιες αρχές και υπηρεσίες που ενεργούν εντός των ορίων της ευθύνης και της αρμοδιότητάς τους.

**4.3.2** Στις συμβάσεις προμηθειών προϊόντων που εμπίπτουν στο πεδίο εφαρμογής του ν. 2939/2001, επιπλέον του όρου της παρ. 4.3.1 περιλαμβάνεται ο όρος ότι ο ανάδοχος υποχρεούται κατά την υπογραφή της σύμβασης και καθ' όλη τη διάρκεια εκτέλεσης να τηρεί τις υποχρεώσεις των παραγράφων 2 και 11 του άρθρου 4β ή και της παρ. 1 του άρθρου 12 ή και της παρ. 1 του άρθρου 16 του ν.2939/2001. Η τήρηση των υποχρεώσεων ελέγχεται από την αναθέτουσα αρχή μέσω του αρχείου δημοσιοποίησης εγγεγραμμένων παραγωγών στο Εθνικό Μητρώο Παραγωγών (ΕΜΠΑ) που τηρείται στην ηλεκτρονική σελίδα του Ε.Ο.ΑΝ. εντός της προθεσμίας της παραγράφου 4 του άρθρου 105 του ν. 4412/2016 και αποτελεί προϋπόθεση για την υπογραφή του συμφωνητικού, στο οποίο γίνεται υποχρεωτικά μνεία του αριθμού ΕΜΠΑ του υπόχρεου παραγωγού. Η μη τήρηση των υποχρεώσεων της παρούσας παραγράφου έχει τις συνέπειες της παραγράφου 5 του άρθρου 105 του ν. 4412/2016.

#### 4.4 Υπεργολαβία

**4.4.1.** Ο Ανάδοχος δεν απαλλάσσεται από τις συμβατικές του υποχρεώσεις και ευθύνες λόγω ανάθεσης της εκτέλεσης τμήματος/τμημάτων της σύμβασης σε υπεργολάβους. Η τήρηση των υποχρεώσεων της παρ. 2 του άρθρου 18 του ν. 4412/2016 από υπεργολάβους δεν αίρει την ευθύνη του κυρίου αναδόχου.

**4.4.2.** Κατά την υπογραφή της σύμβασης ο κύριος ανάδοχος υποχρεούται να αναφέρει στην αναθέτουσα αρχή, εάν δεν το έχει πράξει κατά το στάδιο της διαγωνιστικής διαδικασίας, το όνομα, τα στοιχεία επικοινωνίας και τους νόμιμους εκπροσώπους των υπεργολάβων του, οι οποίοι συμμετέχουν στην εκτέλεση αυτής, εφόσον είναι γνωστά τη συγκεκριμένη χρονική στιγμή. Επιπλέον, υποχρεούται να γνωστοποιεί στην αναθέτουσα αρχή κάθε αλλαγή των πληροφοριών αυτών, κατά τη διάρκεια της σύμβασης, καθώς και τις απαιτούμενες πληροφορίες σχετικά με κάθε νέο υπεργολάβο, τον οποίο ο κύριος ανάδοχος χρησιμοποιεί εν συνεχεία στην εν λόγω σύμβαση, προσκομίζοντας τα σχετικά συμφωνητικά/δηλώσεις συνεργασίας. Σε περίπτωση διακοπής της συνεργασίας του Αναδόχου με υπεργολάβο/ υπεργολάβους της σύμβασης, αυτός υποχρεούται σε άμεση γνωστοποίηση της διακοπής αυτής στην Αναθέτουσα Αρχή, οφείλει δε να διασφαλίσει την ομαλή εκτέλεση του τμήματος/ των τμημάτων της σύμβασης είτε από τον ίδιο, είτε από νέο υπεργολάβο τον οποίο θα γνωστοποιήσει στην αναθέτουσα αρχή κατά την ως άνω διαδικασία.

**4.4.3.** Η αναθέτουσα αρχή επαληθεύει τη συνδρομή των λόγων αποκλεισμού για τους υπεργολάβους, όπως αυτοί περιγράφονται στην παράγραφο 2.2.3 και με τα αποδεικτικά μέσα της παραγράφου 2.2.9.2 της παρούσας, εφόσον το(α) τμήμα(τα) της σύμβασης, το(α) οποίο(α) ο ανάδοχος προτίθεται να αναθέσει υπό μορφή υπεργολαβίας σε τρίτους, υπερβαίνουν σωρευτικά το ποσοστό του τριάντα τοις εκατό (30%) της συνολικής αξίας της σύμβασης. Επιπλέον, προκειμένου να μην αθετούνται οι υποχρεώσεις της παρ. 2 του άρθρου 18 του ν. 4412/2016, δύναται να επαληθεύσει τους ως άνω λόγους και για τμήμα ή τμήματα της σύμβασης που υπολείπονται του ως άνω ποσοστού.

Όταν από την ως άνω επαλήθευση προκύπτει ότι συντρέχουν λόγοι αποκλεισμού απαιτεί ή δύναται να απαιτήσει την αντικατάστασή του, κατά τα ειδικότερα αναφερόμενα στις παρ. 5 και 6 του άρθρου 131 του ν. 4412/2016.

#### 4.5 Τροποποίηση σύμβασης κατά τη διάρκειά της

Η σύμβαση μπορεί να τροποποιείται κατά τη διάρκειά της, χωρίς να απαιτείται νέα διαδικασία σύναψης σύμβασης, μόνο σύμφωνα με τους όρους και τις προϋποθέσεις του άρθρου 132 του ν. 4412/2016 και κατόπιν γνωμοδότησης της Επιτροπής της περ. β της παρ. 11 του άρθρου 221 του Ν.4412/16.

Σημειώνεται ότι η σύμβαση μπορεί να παραταθεί, με πρωτοβουλία της αναθέτουσας αρχής, για χρονικό διάστημα έως δύο μήνες στην περίπτωση που δεν έχει εξαντληθεί το οικονομικό αντικείμενο της σύμβασης, ανεξαρτήτως ποσοτήτων.

#### 4.6 Δικαίωμα μονομερούς λύσης της σύμβαση

**4.6.1.** Η αναθέτουσα αρχή μπορεί, με τις προϋποθέσεις που ορίζουν οι κείμενες διατάξεις, να καταγγείλει τη σύμβαση κατά τη διάρκεια της εκτέλεσής της, εφόσον:

α) η σύμβαση έχει υποστεί ουσιώδη τροποποίηση, κατά την έννοια της παρ. 4 του άρθρου 132 του ν. 4412/2016, που θα απαιτούσε νέα διαδικασία σύναψης σύμβασης

β) ο ανάδοχος, κατά το χρόνο της ανάθεσης της σύμβασης, τελούσε σε μια από τις καταστάσεις που αναφέρονται στην παράγραφο 2.2.3.1 και, ως εκ τούτου, θα έπρεπε να έχει αποκλειστεί από τη διαδικασία σύναψης της σύμβασης,

γ) η σύμβαση δεν έπρεπε να ανατεθεί στον ανάδοχο λόγω σοβαρής παραβίασης των υποχρεώσεων που υπέχει από τις Συνθήκες και την Οδηγία 2014/24/ΕΕ, η οποία έχει αναγνωριστεί με απόφαση του Δικαστηρίου της Ένωσης στο πλαίσιο διαδικασίας δυνάμει του άρθρου 258 της ΣΛΕΕ.

## 5. ΕΙΔΙΚΟΙ ΟΡΟΙ ΕΚΤΕΛΕΣΗΣ ΤΗΣ ΣΥΜΒΑΣΗΣ

### 5.1 Τρόπος πληρωμής

**5.1.1.** Η πληρωμή του αναδόχου θα πραγματοποιηθεί σύμφωνα με τα οριζόμενα στο άρθρο 4 της «Συγγραφής Υποχρεώσεων» της υπ.αρ. 30/2020 σχετικής Μελέτης.

Η πληρωμή του συμβατικού τιμήματος θα γίνεται με την προσκόμιση των νόμιμων παραστατικών και δικαιολογητικών που προβλέπονται από τις διατάξεις του άρθρου 200 παρ. 4 του ν. 4412/2016, καθώς και κάθε άλλου δικαιολογητικού που τυχόν ήθελε ζητηθεί από τις αρμόδιες υπηρεσίες που διενεργούν τον έλεγχο και την πληρωμή.

**5.1.2.** Τον Ανάδοχο βαρύνουν οι υπέρ τρίτων κρατήσεις, ως και κάθε άλλη επιβάρυνση, σύμφωνα με την κείμενη νομοθεσία, μη συμπεριλαμβανομένου Φ.Π.Α., για την παράδοση του υλικού στον τόπο και με τον τρόπο που προβλέπεται στα έγγραφα της σύμβασης. Ιδίως βαρύνεται με τις ακόλουθες κρατήσεις:

α) Κράτηση 0,07% η οποία υπολογίζεται επί της αξίας κάθε πληρωμής προ φόρων και κρατήσεων της αρχικής, καθώς και κάθε συμπληρωματικής σύμβασης Υπέρ της Ενιαίας Ανεξάρτητης Αρχής Δημοσίων Συμβάσεων επιβάλλεται (άρθρο 4 Ν.4013/2011 όπως ισχύει)

β) Κράτηση ύψους 0,02% υπέρ του Δημοσίου, η οποία υπολογίζεται επί της αξίας, εκτός ΦΠΑ, της αρχικής, καθώς και κάθε συμπληρωματικής σύμβασης. Το ποσό αυτό παρακρατείται σε κάθε πληρωμή από την αναθέτουσα αρχή στο όνομα και για λογαριασμό της Γενικής Διεύθυνσης Δημοσίων Συμβάσεων και Προμηθειών σύμφωνα με την παρ. 6 του άρθρου 36 του ν. 4412/2016 εφόσον εκδοθεί η προβλεπόμενη Υ.Α.

γ) Κράτηση 0,06% η οποία υπολογίζεται επί της αξίας κάθε πληρωμής προ φόρων και κρατήσεων της αρχικής καθώς και κάθε συμπληρωματικής σύμβασης υπέρ της Αρχής Εξέτασης Προδικαστικών Προσφυγών (άρθρο 350 παρ. 3 του ν. 4412/2016).

Οι υπέρ τρίτων κρατήσεις υπόκεινται στο εκάστοτε ισχύον αναλογικό τέλος χαρτοσήμου και στην επ' αυτού εισφορά υπέρ ΟΓΑ

Με κάθε πληρωμή θα γίνεται η προβλεπόμενη από την κείμενη νομοθεσία παρακράτηση φόρου εισοδήματος επί του καθαρού ποσού.

### 5.2 Κήρυξη οικονομικού φορέα εκπτώτου - Κυρώσεις

**5.2.1.** Ο ανάδοχος κηρύσσεται υποχρεωτικά έκπτωτος από τη σύμβαση και από κάθε δικαίωμα που απορρέει από αυτήν, με απόφαση της αναθέτουσας αρχής, ύστερα από γνωμοδότηση του αρμόδιου οργάνου, εφόσον δεν φορτώσει, παραδώσει ή αντικαταστήσει τα συμβατικά υλικά ή δεν επισκευάσει ή συντηρήσει αυτά μέσα στον συμβατικό χρόνο ή στον χρόνο παράτασης που του δοθεί, σύμφωνα με όσα προβλέπονται στο άρθρο 206 του ν. 4412/2016

Δεν κηρύσσεται έκπτωτος όταν:

α) το υλικό δεν φορτωθεί ή παραδοθεί ή αντικατασταθεί με ευθύνη του φορέα που εκτελεί τη σύμβαση.

β) συντρέχουν λόγοι ανωτέρας βίας

Στον οικονομικό φορέα που κηρύσσεται έκπτωτος από την σύμβαση, επιβάλλονται, με απόφαση του αποφαινόμενου οργάνου, ύστερα από γνωμοδότηση του αρμοδίου οργάνου, το οποίο υποχρεωτικά καλεί τον ανάδοχο προς παροχή εξηγήσεων, αθροιστικά, η παρακάτω κύρωση:

α) ολική κατάπτωση της εγγύησης καλής εκτέλεσης της σύμβασης,

**5.2.2.** Αν το υλικό φορτωθεί - παραδοθεί ή αντικατασταθεί μετά τη λήξη του συμβατικού χρόνου και μέχρι λήξης του χρόνου της παράτασης που χορηγήθηκε, σύμφωνα με το άρθρο 206 του Ν.4412/16, επιβάλλεται πρόστιμο 5% επί της συμβατικής αξίας της ποσότητας που παραδόθηκε εκπρόθεσμα.

Το παραπάνω πρόστιμο υπολογίζεται επί της συμβατικής αξίας των εκπρόθεσμα παραδοθέντων υλικών, χωρίς ΦΠΑ. Εάν τα υλικά που παραδόθηκαν εκπρόθεσμα επηρεάζουν τη χρησιμοποίηση των υλικών που

παραδόθηκαν εμπρόθεσμα, το πρόστιμο υπολογίζεται επί της συμβατικής αξίας της συνολικής ποσότητας αυτών.

Κατά τον υπολογισμό του χρονικού διαστήματος της καθυστέρησης για φόρτωση- παράδοση ή αντικατάσταση των υλικών, με απόφαση του αποφαινομένου οργάνου, ύστερα από γνωμοδότηση του αρμοδίου οργάνου, δεν λαμβάνεται υπόψη ο χρόνος που παρήλθε πέραν του εύλογου, κατά τα διάφορα στάδια των διαδικασιών, για το οποίο δεν ευθύνεται ο ανάδοχος και παρατείνεται, αντίστοιχα, ο χρόνος φόρτωσης - παράδοσης.

Η είσπραξη του προστίμου γίνεται με παρακράτηση από το ποσό πληρωμής του αναδόχου ή, σε περίπτωση ανεπάρκειας ή έλλειψης αυτού, με ισόποση κατάπτωση της εγγύησης καλής εκτέλεσης και προκαταβολής αντίστοιχα, εφόσον ο ανάδοχος δεν καταθέσει το απαιτούμενο ποσό.

Σε περίπτωση ένωσης οικονομικών φορέων, το πρόστιμο και οι τόκοι επιβάλλονται αναλόγως σε όλα τα μέλη της ένωσης.

### **5.3 Διοικητικές προσφυγές κατά τη διαδικασία εκτέλεσης των συμβάσεων**

---

Ο ανάδοχος μπορεί κατά των αποφάσεων που επιβάλλουν σε βάρος του κυρώσεις, δυνάμει των όρων των άρθρων 5.2 (Κήρυξη οικονομικού φορέα εκπτώτου - Κυρώσεις), 6.1. (Χρόνος παράδοσης υλικών), 6.4. (Απόρριψη συμβατικών υλικών – αντικατάσταση), καθώς και κατ' εφαρμογή των συμβατικών όρων να ασκήσει προσφυγή για λόγους νομιμότητας και ουσίας ενώπιον του φορέα που εκτελεί τη σύμβαση μέσα σε ανατρεπτική προθεσμία (30) ημερών από την ημερομηνία της κοινοποίησης ή της πλήρους γνώσης της σχετικής απόφασης. Η εμπρόθεσμη άσκηση της προσφυγής αναστέλλει τις επιβαλλόμενες κυρώσεις.

Επί της προσφυγής αποφασίζει το αρμοδίως αποφαινόμενο όργανο, ύστερα από γνωμοδότηση του προβλεπόμενου στην περίπτωση β' της παραγράφου 11 του άρθρου 221 του ν.4412/2016 οργάνου, εντός προθεσμίας τριάντα (30) ημερών από την άσκησή της, άλλως θεωρείται ως σιωπηρώς απορριφθείσα. Κατά της απόφασης αυτής δεν χωρεί η άσκηση άλλης οποιασδήποτε φύσης διοικητικής προσφυγής. Αν κατά της απόφασης που επιβάλλει κυρώσεις δεν ασκηθεί εμπρόθεσμα η προσφυγή ή αν απορριφθεί αυτή από το αποφαινόμενο αρμοδίως όργανο, η απόφαση καθίσταται οριστική. Αν ασκηθεί εμπρόθεσμα προσφυγή, αναστέλλονται οι συνέπειες της απόφασης μέχρι αυτή να οριστικοποιηθεί.

### **5.4 Δικαστική επίλυση διαφορών**

---

Κάθε διαφορά μεταξύ των συμβαλλόμενων μερών που προκύπτει από τις συμβάσεις που συνάπτονται στο πλαίσιο της παρούσας διακήρυξης, επιλύεται με την άσκηση προσφυγής ή αγωγής στο Διοικητικό Εφετείο της Περιφέρειας, στην οποία εκτελείται εκάστη σύμβαση, κατά τα ειδικότερα οριζόμενα στις παρ. 1 έως και 6 του άρθρου 205Α του ν. 4412/2016. Πριν από την άσκηση της προσφυγής στο Διοικητικό Εφετείο προηγείται υποχρεωτικά η τήρηση της προβλεπόμενης στο άρθρο 205 ενδικοφανούς διαδικασίας, διαφορετικά η προσφυγή απορρίπτεται ως απαράδεκτη.

## **6. ΕΙΔΙΚΟΙ ΟΡΟΙ ΕΚΤΕΛΕΣΗΣ**

---

### **6.1 Χρόνος παράδοσης ειδών**

---

**6.1.1.** Ο ανάδοχος υποχρεούται να υλοποιήσει το συμβατικό αντικείμενο εντός δώδεκα (12) μηνών από την υπογραφή του σχετικού συμφωνητικού, σύμφωνα με τα οριζόμενα στη σχετική Μελέτη.

Ο συμβατικός χρόνος παράδοσης μπορεί να παρατείνεται, πριν από τη λήξη του αρχικού συμβατικού χρόνου παράδοσης, υπό τις προϋποθέσεις του άρθρου 206 του ν. 4412/2016. Στην περίπτωση που το αίτημα υποβάλλεται από τον ανάδοχο και η παράταση χορηγείται χωρίς να συντρέχουν λόγοι ανωτέρας βίας ή άλλοι ιδιαίτερος σοβαροί λόγοι που καθιστούν αντικειμενικώς αδύνατη την εμπρόθεσμη παράδοση των συμβατικών ειδών επιβάλλονται οι κυρώσεις του άρθρου 207 του ν. 4412/2016.

**6.1.2.** Εάν λήξει ο συμβατικός χρόνος παράδοσης, χωρίς να υποβληθεί εγκαίρως αίτημα παράτασης ή, εάν λήξει ο παραταθείς, κατά τα ανωτέρω, χρόνος, χωρίς να παραδοθεί το υλικό, ο ανάδοχος κηρύσσεται έκπτωτος.

### **6.2 Παραλαβή αντικειμένου - Χρόνος και τρόπος παραλαβής**

---

Εφόσον στις ισχύουσες διατάξεις για επί μέρους κατηγορίες μελετών δεν ορίζεται ιδιαίτερη διαδικασία έγκρισης της μελέτης, με την εγκριτική απόφαση της μελέτης, που εκδίδεται από το αρμόδιο κατά νόμο όργανο, πιστοποιείται η τήρηση όλων των προδιαγραφών, κανονισμών και τεχνικών οδηγιών που ισχύουν κατά το χρόνο σύνταξης αυτής και βεβαιώνεται η ποιοτική και ποσοτική της επάρκεια και η συμμόρφωση του αναδόχου προς τις συμβατικές εν γένει υποχρεώσεις του.

Η οριστική παραλαβή των μελετών πραγματοποιείται με απόφαση της Προϊσταμένης Αρχής, μετά την έγκριση του τελευταίου, κατά τη σύμβαση, σταδίου της μελέτης και την έκδοση βεβαίωσης της Διευθύνουσας Υπηρεσίας, για την περαίωση των εργασιών της σύμβασης.

Σχετικά ισχύουν τα αναφερόμενα στο άρθρο 189 του Ν.4412/2016.

### **6.3 Καταγγελία της σύμβασης- Υποκατάσταση αναδόχου**

---

**6.7.1** Στην περίπτωση που, κατά την εκτέλεση της σύμβασης, ο ανάδοχος καταδικαστεί αμετάκλητα για ένα από τα αδικήματα που αναφέρονται στην παρ. 2.2.3.1 της παρούσας, η αναθέτουσα αρχή δύναται να καταγγείλει μονομερώς τη σύμβαση και να αναζητήσει τυχόν αξιώσεις αποζημίωσης, σύμφωνα με τις σχετικές διατάξεις του ΑΚ, περί αμφοτεροβαρών συμβάσεων.

**6.7.2** Εάν ο ανάδοχος πτωχεύσει ή υπαχθεί σε διαδικασία εξυγίανσης ή ειδικής εκκαθάρισης ή τεθεί υπό αναγκαστική διαχείριση από εκκαθαριστή ή από το δικαστήριο ή υπαχθεί σε διαδικασία πτωχευτικού συμβιβασμού ή αναστείλει τις επιχειρηματικές του δραστηριότητες ή εάν βρίσκεται σε οποιαδήποτε ανάλογη κατάσταση, προκύπτουσα από παρόμοια διαδικασία, προβλεπόμενη σε εθνικές διατάξεις νόμου, η αναθέτουσα αρχή δύναται, ομοίως, να καταγγείλει μονομερώς τη σύμβαση και να αναζητήσει τυχόν αξιώσεις αποζημίωσης, σύμφωνα με τις σχετικές διατάξεις του ΑΚ.

**6.7.3** Σε αμφότερες τις ως άνω περιπτώσεις καταγγελίας της σύμβασης, η αναθέτουσα αρχή δύναται να προσκαλέσει τον/τους επόμενο/ους, κατά σειρά, μειοδότη/ες της διαδικασίας ανάθεσης της συγκεκριμένης σύμβασης και να του/τους προτείνει να αναλάβει/ουν την παροχή των υπηρεσιών του έκπτωτου αναδόχου, με τους ίδιους όρους και προϋποθέσεις και βάσει της προσφοράς που είχε υποβάλει ο έκπτωτος (ρητή ρήτρα υποκατάστασης).

**Ο ΔΗΜΑΡΧΟΣ**

**ΑΝΑΣΤΑΣΙΟΣ Β. ΜΑΥΡΙΔΗΣ**

**ΠΑΡΑΡΤΗΜΑΤΑ**

---

ΠΑΡΑΡΤΗΜΑ Ι – ΑΝΑΛΥΤΙΚΗ ΠΕΡΙΓΡΑΦΗ ΦΥΣΙΚΟΥ ΚΑΙ ΟΙΚΟΝΟΜΙΚΟΥ ΑΝΤΙΚΕΙΜΕΝΟΥ ΤΗΣ ΣΥΜΒΑΣΗΣ (ΜΕΛΕΤΗ ΥΠ.ΑΡ. 30/2020

ΠΑΡΑΡΤΗΜΑ ΙΙ – ΤΥΠΟΠΟΙΗΜΕΝΟ ΕΝΤΥΠΟ ΥΠΕΥΘΥΝΗΣ ΔΗΛΩΣΗΣ (ΤΕΥΔ)

ΠΑΡΑΡΤΗΜΑ ΙΙΙ – ΥΠΟΔΕΙΓΜΑ ΤΕΧΝΙΚΗΣ ΠΡΟΣΦΟΡΑΣ

ΠΑΡΑΡΤΗΜΑ ΙV – ΥΠΟΔΕΙΓΜΑ ΥΠΕΥΘΥΝΗΣ ΔΗΛΩΣΗΣ ΠΕΡΙ ΑΠΟΔΟΧΗΣ ΟΡΩΝ κλπ

ΠΑΡΑΡΤΗΜΑ V – ΥΠΟΔΕΙΓΜΑ ΟΙΚΟΝΟΜΙΚΗΣ ΠΡΟΣΦΟΡΑΣ

ΕΛΛΗΝΙΚΗ ΔΗΜΟΚΡΑΤΙΑ  
ΔΗΜΟΣ ΛΥΚΟΒΡΥΣΗΣ - ΠΕΥΚΗΣ  
Δ/ΝΣΗ ΠΕΡΙΒΑΛΛΟΝΤΟΣ & ΠΟΛΕΟΔΟΜΙΑΣ

ΑΡ. ΜΕΛΕΤΗΣ: 30/2020

**ΣΧΕΔΙΟ ΒΙΩΣΙΜΗΣ ΑΣΤΙΚΗΣ ΚΙΝΗΤΙΚΟΤΗΤΑΣ ΔΗΜΟΥ  
ΛΥΚΟΒΡΥΣΗ ΠΕΥΚΗΣ**

**ΠΡΟΫΠΟΛΟΓΙΣΜΟΣ : 64.564,01 €**

(Συμπεριλαμβανομένου ΦΠΑ 24%)

<u>ΑΞΙΑ</u>	<u>52.067,75</u>
<u>ΦΠΑ 24</u>	<u>12.496,26</u>
<u>ΣΥΝΟΛΟ</u>	<u>64.564,01</u>

<b>Κ.Α.</b>
<b>64.7411.0001</b>

**CPV: 71320000-7**

[Υπηρεσίες εκπόνησης Τεχνικών Μελετών]

**ΤΕΥΧΗ ΜΕΛΕΤΗΣ**

1. ΤΕΧΝΙΚΑ ΔΕΔΟΜΕΝΑ
2. ΠΡΟΕΚΤΕΙΜΟΜΕΝΗ ΑΜΟΙΒΗ
3. ΕΝΤΥΠΟ ΠΡΟΣΦΟΡΑΣ
4. ΣΥΓΓΡΑΦΗ ΥΠΟΧΡΕΩΣΕΩΝ

## ΤΕΧΝΙΚΗ ΕΚΘΕΣΗ

Η παρούσα μελέτη αφορά τη σύνταξη σχεδίου βιώσιμης αστικής κινητικότητας του Δήμου Λυκόβρυσης Πεύκης.

Η ανάθεση και η εκτέλεση της προμήθειας/εργασίας θα γίνει σύμφωνα με:

1. Τη διαδικασία του συνοπτικού διαγωνισμού του άρθρου 117 του ν. 4412/16 {δημόσιες συμβάσεις έργων, προμηθειών και υπηρεσιών- προσαρμογή στις οδηγίες 2014/24/ΕΕ και 2014/25/ΕΕ}
2. Το Ν. 3463/2006 (ΦΕΚ 114 Α') όπως τροποποιήθηκε και συμπληρώθηκε με τις διατάξεις του Ν. 3852/2010 (ΦΕΚ 87 Α')
3. Τους σχετικούς Νόμους, Διατάγματα, Κανονιστικές Αποφάσεις, κ.λπ., που εναρμόνισαν την Ελληνική Νομοθεσία περί Προμηθειών με το Δίκαιο της Ευρωπαϊκής Ένωσης.
4. Όσα αναφέρονται στην παρούσα μελέτη.

Σύμφωνα με τον Κανονισμό 213/2008 της Ευρωπαϊκής Επιτροπής, περί κοινού λεξιλογίου για τις δημόσιες συμβάσεις (CPV) η ανωτέρω προμήθεια/εργασία ταξινομείται με CPV υπό τον αριθμητικό κωδικό **471320000-7** με αντικείμενο «Υπηρεσίες εκπόνησης Τεχνικών Μελετών»

Η δαπάνη θα ανέλθει στο ποσό των **64.564,01** € συμπεριλαμβανομένου Φ.Π.Α.24%, θα καλυφθεί από ίδια έσοδα του Δήμου και θα βαρύνει τμηματικά τους προϋπολογισμούς των οικονομικών ετών 2020 και 2021.

Για το έτος 2020 η δαπάνη θα βαρύνει τον:

- Κ.Α. : **64.7411.0001** ποσού 0 €, με τίτλο «Μελέτη βιώσιμης αστικής κινητικότητας του Δήμου Λυκόβρυσης Πεύκης»

Για το έτος 2021 η δαπάνη θα βαρύνει τον:

- Κ.Α. : **64.7411.0001** ποσού 64.564,01 €, με τίτλο «Μελέτη βιώσιμης αστικής κινητικότητας του Δήμου Λυκόβρυσης Πεύκης»

ΘΕΩΡΗΘΗΚΕ  
Λυκόβρυση, 4/11/2020

Ο Προϊστάμενος Δ/νσης  
Τεχνικής Υπηρεσίας

Σκέντος Αναστάσιος  
Πολιτικός Μηχανικός ΤΕ

ΣΥΝΤΑΧΘΗΚΕ & ΕΛΕΓΧΘΗΚΕ  
Λυκόβρυση, 4/11/2020

Ο αν. Προϊστάμενος Τμ.  
Περιβάλλοντος & Πολιτικής Προστασίας

ΑΝΤΩΝΟΠΟΥΛΟΣ ΗΛΙΑΣ  
Πολιτικός Μηχανικός ΠΕ

**ΤΕΧΝΙΚΑ ΔΕΔΟΜΕΝΑ****1. ΓΕΝΙΚΟ ΠΛΑΙΣΙΟ**

Ο Δήμος Λυκόβρυσης-Πεύκης είναι μεταξύ των 150 Δήμων της χώρας που χρηματοδοτούνται από το Πράσινο Ταμείο, με την υπ' αριθμόν 114.9/2016 απόφαση του Διοικητικού του Συμβουλίου, για την εκπόνηση Σχεδίου Βιώσιμης Αστικής Κινητικότητας (ΣΒΑΚ). Η σχετική χρηματοδότηση έγινε αποδεκτή από το Δημοτικό Συμβούλιο με την υπ' αριθμόν 5/2017 απόφασή του.

Το παρόν τεύχος βασίζεται στη σχετική νομοθεσία και στις ευρωπαϊκές οδηγίες για την εκπόνηση των ΣΒΑΚ, που είναι διαθέσιμες στην ιστοσελίδα [http://www.eltis.org/sites/default/files/sump-guidelines\\_el\\_v2.pdf](http://www.eltis.org/sites/default/files/sump-guidelines_el_v2.pdf), προσαρμοσμένες στις ιδιαίτερες συνθήκες και ανάγκες του Δήμου Λυκόβρυσης-Πεύκης και στην εγχώριο νομοθεσία.

**1.1 ΤΑ ΒΑΣΙΚΑ ΧΑΡΑΚΤΗΡΙΣΤΙΚΑ ΕΝΟΣ ΣΧΕΔΙΟΥ ΒΙΩΣΙΜΗΣ ΚΙΝΗΤΙΚΟΤΗΤΑΣ**

Τα ΣΒΑΚ αντιμετωπίζουν τα προβλήματα που σχετίζονται με τις μεταφορές, στις αστικές περιοχές, πιο αποτελεσματικά. Είναι το αποτέλεσμα μιας δομημένης διαδικασίας που περιλαμβάνει την ανάλυση της κατάστασης, τη διαμόρφωση ενός κοινού οράματος, τους στόχους και σκοπούς, την επιλογή μέτρων και πολιτικών, την ενεργή επικοινωνία, την παρακολούθηση και αξιολόγηση και την αναγνώριση των βασικών διδαγμάτων από τη διαδικασία.

Με βάση τις υφιστάμενες πρακτικές και τα ρυθμιστικά πλαίσια, τα βασικά χαρακτηριστικά ενός ΣΒΑΚ αναμένεται να είναι τα παρακάτω:

- Ένα μακροπρόθεσμο όραμα και σαφές σχέδιο εφαρμογής.
- Η συμμετοχική προσέγγιση με εμπλοκή πολιτών και τοπικών φορέων στη διαδικασία λήψης αποφάσεων.
- Η ισόρροπη και ολοκληρωμένη ανάπτυξη όλων των μέσων μετακίνησης.
- Η οριζόντια και κάθετη ολοκλήρωση.
- Η αξιολόγηση των σημερινών και των μελλοντικών επιδόσεων.
- Η τακτική παρακολούθηση, αξιολόγηση και υποβολή εκθέσεων.
- Η εξέταση του εξωτερικού κόστους για όλους τους τρόπους μεταφοράς

Θα ληφθούν υπόψη γεωγραφικά και κυκλοφοριακά/συγκοινωνιακά χαρακτηριστικά καθώς και τα σημεία ενδιαφέροντος του Δήμου Λυκόβρυσης Πεύκης.

21PROC008273632 2021-03-11

## 2. ΣΚΟΠΙΜΟΤΗΤΑ

Ο σχεδιασμός της βιώσιμης αστικής κινητικότητας γίνεται με σκοπό να σχεδιαστεί το μέλλον της πόλης έχοντας ως επίκεντρο τον άνθρωπο. Ο εν λόγω σχεδιασμός αποτελεί μια πολύπλοκη διαδικασία με αντικρουόμενες απαιτήσεις: διατήρηση υψηλού επιπέδου ποιότητας ζωής με παράλληλη δημιουργία ελκυστικού περιβάλλοντος για τις επιχειρήσεις, περιορισμός κυκλοφορίας σε ευαίσθητες περιοχές χωρίς όμως να εμποδίζεται η απρόσκοπτη κυκλοφορία αγαθών και ανθρώπων, κλπ. Επιπλέον, υπάρχουν άλλα θέματα που χρήζουν εξίσου σημαντικής προσοχής, με έμφαση στη δημόσια υγεία, την κλιματική αλλαγή, τον θόρυβο, την ατμοσφαιρική ρύπανση, κλπ.

Ένα Σχέδιο Βιώσιμης Αστικής Κινητικότητας επιδιώκει να δημιουργήσει ένα βιώσιμο σύστημα αστικών μεταφορών με την επίτευξη -τουλάχιστον- των ακόλουθων στόχων:

- Εξασφάλιση της προσβασιμότητας που παρέχεται από το δίκτυο μεταφορών σε όλους.
- Βελτίωση της ασφάλειας και της προστασίας.
- Μείωση της ρύπανσης του αέρα και της ηχορύπανσης, των εκπομπών του θερμοκηπίου και της κατανάλωσης ενέργειας.
- Αύξηση της αποδοτικότητας και του λόγου κόστους- αποτελεσματικότητας των μεταφορών, ανθρώπων και εμπορευμάτων.
- Συμβολή στην ενίσχυση της ελκυστικότητας και της ποιότητας του αστικού περιβάλλοντος και του αστικού σχεδιασμού.

Οι πολιτικές και τα μέτρα που καθορίζονται σε ένα Σχέδιο Βιώσιμης Αστικής Κινητικότητας καλύπτουν όλους τους τρόπους και τις μορφές των μεταφορών σε μια αστική περιοχή, συμπεριλαμβανομένων των δημόσιων ή ιδιωτικών μεταφορών, των επιβατικών ή εμπορευματικών μεταφορών, των μεταφορών με μηχανοκίνητα ή μη-μηχανοκίνητα μέσα, την κίνηση και τη στάθμευση.

Το Σχέδιο Βιώσιμης Αστικής Κινητικότητας του Δήμου Λυκόβρυσης-Πεύκης είναι η εκπόνηση ενός ολοκληρωμένου σχεδίου για τη διαχείριση και το σχεδιασμό μέτρων και παρεμβάσεων βιώσιμης κινητικότητας με χρονικό ορίζοντα 15 ετών.

Τα ζητήματα που καλείται να επιλύσει η υιοθέτηση και εφαρμογή του ΣΒΑΚ του Δήμου Λυκόβρυσης-Πεύκης είναι τα παρακάτω:

1. Διαχείριση κινητικότητας
2. Διαχείριση Στάθμευσης
3. Πεζή μετακίνηση
4. Μετακίνηση με ποδήλατο
5. Δημόσιες Συγκοινωνίες
6. Διαχείριση Εμπορευματικών Μεταφορών
7. Αστικός Σχεδιασμός
8. Χρήση οχημάτων και νέων τεχνολογιών

Σκοπός λοιπόν του ΣΒΑΚ του Δήμου Λυκόβρυσης-Πεύκης θα είναι η προώθηση ισόρροπης ανάπτυξης και η καλύτερη ενοποίηση των διαφόρων τρόπων αστικής κινητικότητας, με έμφαση στον πολίτη και στην προώθηση αλλαγών στη συμπεριφορά μετακίνησης. Το ΣΒΑΚ θα εξετάσει συνολικά τον τρόπο λειτουργίας της αστικής περιοχής του Δήμου και θα προτείνει την ενσωμάτωση των δράσεων για την αστική κινητικότητα σε μια ευρύτερη, βιώσιμη αστική και εδαφική στρατηγική. Θα καταρτιστεί λαμβάνοντας υπόψη διάφορα πεδία χάραξης πολιτικής και τομείς, όπως, οι μεταφορές, οι χρήσεις γης και η χωροταξία, το περιβάλλον, η οικονομική και κοινωνική ανάπτυξη, η οδική ασφάλεια, κλπ. και θα παρέχει στην τοπική αυτοδιοίκηση συγκεκριμένες προτάσεις για τον τρόπο εφαρμογής.

Με άλλα λόγια, η ανάπτυξη του ΣΒΑΚ **θα ενημερώσει** την τοπική κοινότητα για τα οφέλη της βιώσιμης κινητικότητας, **θα συντονίζει** όλα τα εμπλεκόμενα μέρη, **θα αποτιμήσει** την υπάρχουσα κατάσταση και **θα προτείνει** δέσμη μέτρων και δράσεων για την υλοποίηση των στόχων. Τα οφέλη επομένως από την υπηρεσία αυτή θα είναι για τον Δήμο Λυκόβρυσης-Πεύκης πολλαπλά:

- καλύτερη λειτουργικότητα του Δήμου ως προς τις μεταφορές,
- περιβαλλοντικά οφέλη μέσω της στροφής προς τη βιώσιμη μετακίνηση, της συνεπαγόμενης εξοικονόμησης ενέργειας και μείωσης εκπομπών αερίου του θερμοκηπίου,
- οδική ασφάλεια και εν γένει καλύτερη ποιότητα ζωής.

### 3. ΠΡΟΓΡΑΜΜΑ ΑΠΑΙΤΟΥΜΕΝΩΝ ΜΕΛΕΤΩΝ-ΠΑΡΑΔΟΤΕΑ

#### 3.1 ΔΙΑΔΙΚΑΣΙΑ ΑΝΑΠΤΥΞΗΣ ΕΝΟΣ ΣΒΑΚ

Η ανάπτυξη και η εφαρμογή ενός ΣΒΑΚ, σύμφωνα με τις ευρωπαϊκές οδηγίες, νοείται σαν μια συνεχής διαδικασία η οποία απαρτίζεται από έντεκα απαραίτητα βήματα (βλ. σχήμα 1). Η γραφική επισκόπηση της εν λόγω διαδικασίας παρουσιάζει τα βήματα αυτά σε μια λογική σειρά. Στην πράξη, αυτές οι δραστηριότητες μπορούν να εκτελεστούν μερικώς, παράλληλα ή να περιλαμβάνουν βρόγχους ανάδρασης (feedback loops).

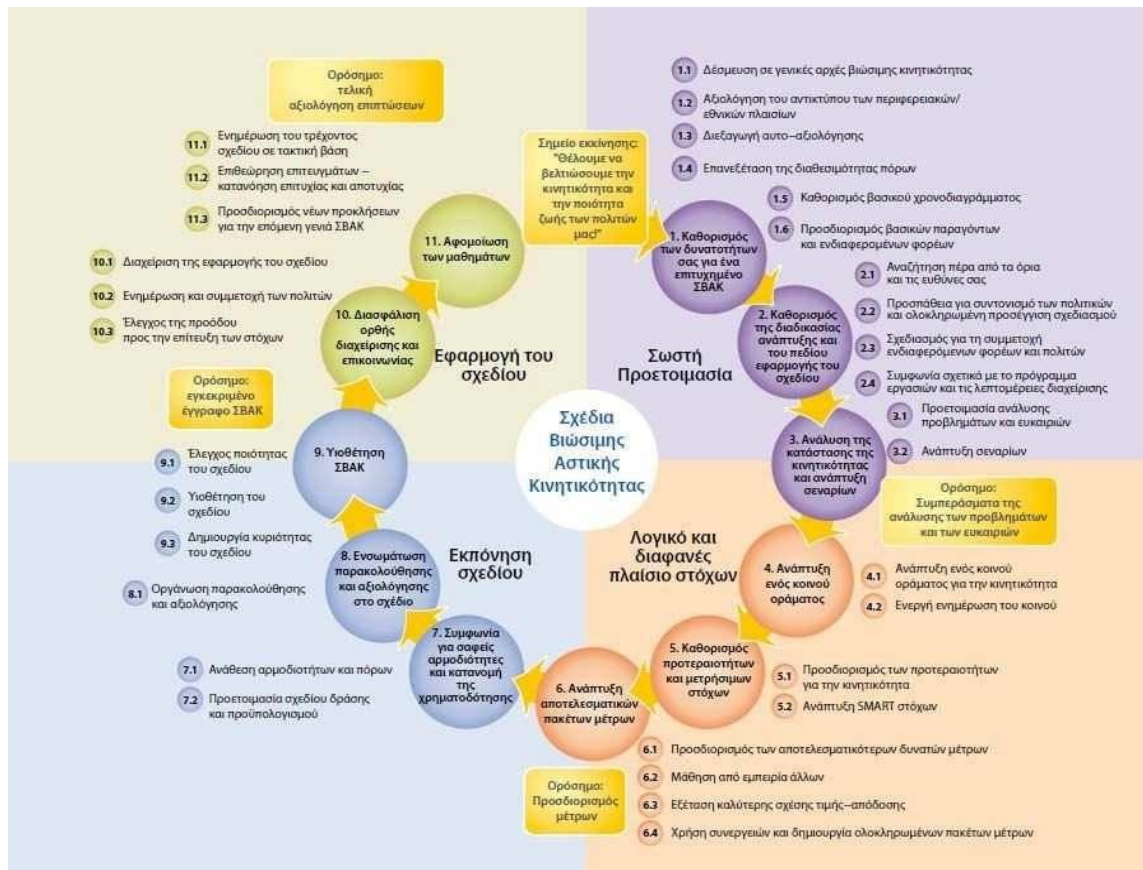

Σχήμα 1. Ο «κύκλος» του ΣΒΑΚ. Πηγή: [http://www.eltis.org/sites/default/files/sump-guidelines\\_el\\_v2.pdf](http://www.eltis.org/sites/default/files/sump-guidelines_el_v2.pdf)

Το ΣΒΑΚ εκπονείται μέσα από μία διαδικασία τεσσάρων (4) φάσεων, έντεκα βημάτων και τριάντα δύο (32) δραστηριοτήτων. Ειδικότερα:

#### ΦΑΣΗ Α: Σωστή Προετοιμασία

##### Βήμα 1: Καθορισμός των δυνατοτήτων για ένα επιτυχημένο ΣΒΑΚ

- Δραστηριότητα 1.1: Δέσμευση σε γενικές αρχές βιώσιμης κινητικότητας  
 Δραστηριότητα 1.2: Αξιολόγηση του αντίκτυπου των περιφερειακών/εθνικών πλαισίων  
 Δραστηριότητα 1.3: Διεξαγωγή αυτοαξιολόγησης  
 Δραστηριότητα 1.4: Επανεξέταση της διαθεσιμότητας πόρων  
 Δραστηριότητα 1.5: Καθορισμός βασικού χρονοδιαγράμματος  
 Δραστηριότητα 1.6: Προσδιορισμός βασικών παραγόντων και ενδιαφερομένων φορέων

##### Βήμα 2: Καθορισμός της διαδικασίας ανάπτυξης και του πεδίου εφαρμογής του σχεδίου

- Δραστηριότητα 2.1: Αναζήτηση πέρα από τα όρια και τις ευθύνες σας

**ΣΧΕΔΙΟ ΒΙΩΣΙΜΗΣ ΑΣΤΙΚΗΣ ΚΙΝΗΤΙΚΟΤΗΤΑΣ ΤΟΥ ΔΗΜΟΥ ΛΥΚΟΒΡΥΣΗΣ-ΠΕΥΚΗΣ**

Δραστηριότητα 2.2: Προσπάθεια για συντονισμό των πολιτικών και ολοκληρωμένη προσέγγιση

σχεδιασμού

Δραστηριότητα 2.3: Σχεδιασμός για τη συμμετοχή ενδιαφερομένων φορέων και πολιτών  
Δραστηριότητα 2.4: Συμφωνία σχετικά με το πρόγραμμα εργασιών και τις λεπτομέρειες διαχείρισης

**Βήμα 3: Ανάλυση της κατάστασης κινητικότητας και ανάπτυξη σεναρίων**

Δραστηριότητα 3.1: Προετοιμασία ανάλυσης προβλημάτων και ευκαιριών  
Δραστηριότητα 3.2: Ανάπτυξη σεναρίων

**ΦΑΣΗ Β: Λογικό και διαφανές πλαίσιο στόχων Βήμα**

**4: Ανάπτυξη ενός κοινού οράματος**

Δραστηριότητα 4.1: Ανάπτυξη ενός κοινού οράματος για την κινητικότητα  
Δραστηριότητα 4.2: Ενεργή ενημέρωση του κοινού

**Βήμα 5: Καθορισμός προτεραιοτήτων και μετρήσιμων στόχων** Δραστηριότητα

5.1: Προσδιορισμός προτεραιοτήτων για την κινητικότητα Δραστηριότητα 5.2:  
Ανάπτυξη «ΕΞΥΠΝΩΝ» στόχων

**Βήμα 6: Ανάπτυξη αποτελεσματικών πακέτων μέτρων**

Δραστηριότητα 6.1: Προσδιορισμός των αποτελεσματικών δυνατών μέτρων  
Δραστηριότητα 6.2: Μαθαίνοντας από την εμπειρία των άλλων Δραστηριότητα  
6.3: Εξέταση καλύτερης σχέσης τιμής – απόδοσης  
Δραστηριότητα 6.4: Χρήση συνεργειών και δημιουργία ολοκληρωμένων πακέτων μέτρων

**ΦΑΣΗ Γ: Εκπόνηση Σχεδίου**

**Βήμα 7: Συμφωνία για σαφείς αρμοδιότητες και κατανομή χρηματοδότησης**

Δραστηριότητα 7.1: Ανάθεση αρμοδιοτήτων και πόρων  
Δραστηριότητα 7.2: Προετοιμασία σχεδίου δράσης και προϋπολογισμού

**Βήμα 8: Ενσωμάτωση της παρακολούθησης και αξιολόγησης του σχεδίου**

Δραστηριότητα 8.1: Οργάνωση παρακολούθησης και αξιολόγησης

**Βήμα 9: Υιοθέτηση ΣΒΑΚ**

Δραστηριότητα 9.1: Έλεγχος ποιότητας του σχεδίου  
Δραστηριότητα 9.2: Υιοθέτηση του σχεδίου  
Δραστηριότητα 9.3: Θεμελίωση κυριότητας του σχεδίου

**ΦΑΣΗ Δ: Εφαρμογή του σχεδίου**

**Βήμα 10: Διασφάλιση ορθής διαχείρισης και επικοινωνίας (κατά την υλοποίηση του σχεδίου)**

Δραστηριότητα 10.1: Διαχείριση της εφαρμογής του σχεδίου  
Δραστηριότητα 10.2: Ενημέρωση και συμμετοχή των πολιτών  
Δραστηριότητα 10.3: Έλεγχος της προόδου προς την επίτευξη των στόχων

**Βήμα 11: Αφομοίωση των μαθημάτων**

Δραστηριότητα 11.1: Ενημέρωση του τρέχοντος σχεδίου σε τακτική βάση Δραστηριότητα  
11.2: Επιθεώρηση επιτευγμάτων – Κατανόηση επιτυχίας και αποτυχίας Δραστηριότητα 11.3:  
Προσδιορισμός νέων προκλήσεων για την επόμενη γενιά ΣΒΑΚ

Για την υλοποίηση των παραπάνω βημάτων στο συγκεκριμένο περιβάλλον του Δήμου Λυκόβρυσης-Πεύκης, θα απαιτηθεί, σε συνεργασία με τις υπηρεσίες του Δήμου, εξειδίκευση ως προς τη μεθοδολογία, και συγκεκριμένα θα πρέπει ο ανάδοχος να λάβει υπόψη:

- το Ρυθμιστικό Σχέδιο Αθήνας,
- το ΓΠΣ και το Ρυμοτομικό Σχέδιο Λυκόβρυσης-Πεύκης,
- τις Κυκλοφοριακές Μελέτες του Δήμου Λυκόβρυσης-Πεύκης, που έχουν εκπονηθεί κατά το παρελθόν
- το Επιχειρησιακό Πρόγραμμα Δήμου Λυκόβρυσης-Πεύκης 2015–2019
- τη χωροταξική φυσιογνωμία του Δήμου Λυκόβρυσης-Πεύκης,
- την εμπειρία και την εξοικείωση του Δήμου και των πολιτών σε συμμετοχικές διαδικασίες και διοργανώσεις ανοικτής διαβούλευσης,
- την υφιστάμενη οργάνωση του συστήματος αστικών μετακινήσεων στον Δήμο (μεταφορικά μέσα, δίκτυο, πάροχοι κ.λπ.), και
- τις υφιστάμενες δυνατότητες συλλογής, επεξεργασίας και αξιοποίησης πληροφοριών και δεδομένων αστικής κινητικότητας από τον Δήμο.

### 3.2 ΑΝΑΛΥΤΙΚΗ ΠΕΡΙΓΡΑΦΗ ΑΝΤΙΚΕΙΜΕΝΟΥ

Η Μελέτη «ΣΧΕΔΙΟ ΒΙΩΣΙΜΗΣ ΑΣΤΙΚΗΣ ΚΙΝΗΤΙΚΟΤΗΤΑΣ ΤΟΥ ΔΗΜΟΥ ΛΥΚΟΒΡΥΣΗΣ ΠΕΥΚΗΣ» περιλαμβάνει τα βήματα 3 έως 7 του Κύκλου του ΣΒΑΚ. Το Σχέδιο Βιώσιμης Αστικής Κινητικότητας θα υλοποιηθεί σε 2 Φάσεις:

#### ΦΑΣΗ Α

ΒΗΜΑ 3: Ανάλυση κατάστασης κινητικότητας & ανάπτυξη σεναρίων

ΒΗΜΑ 4: Ανάπτυξη κοινού οράματος & ενεργή ενημέρωση κοινού

ΒΗΜΑ 5: Ορισμός προτεραιοτήτων & μετρήσιμων στόχων

#### ΦΑΣΗ Β

ΒΗΜΑ 6: Ανάπτυξη αποτελεσματικών πακέτων μέτρων

ΒΗΜΑ 7: Συμφωνία σε σαφείς αρμοδιότητες & κατανομή πόρων (Σχέδιο Δράσης)

#### ΦΑΣΗ Α – ΔΙΑΡΚΕΙΑ ΕΞΙ (6) ΜΗΝΕΣ (ΜΗ ΣΥΜΠΕΡΙΛΑΜΒΑΝΟΜΕΝΩΝ ΤΩΝ ΕΓΚΡΙΣΕΩΝ)

##### 1 Καταγραφή και αξιολόγηση της υφιστάμενης κατάστασης

###### 1.1 Συλλογή και επισκόπηση υφιστάμενων στοιχείων και μελετών της περιοχής μελέτης

Η Διευθύνουσα Υπηρεσία θα διαθέσει στον Ανάδοχο όσα από τα απαραίτητα χαρτογραφικά υπόβαθρα είναι διαθέσιμα σε ηλεκτρονική ή έντυπη μορφή. Θα παραδοθούν, στοιχεία σε AutoCAD "ή ισοδύναμο" και στοιχεία σε έντυπη μορφή που τηρούνται στον Δήμο. Επιπλέον, η Διευθύνουσα Υπηρεσία θα μεριμνήσει για τη διευκόλυνση των μελετητών στη συλλογή από δημόσιους και ιδιωτικούς φορείς όλων των απαιτούμενων δεδομένων που σχετίζονται με το αντικείμενο της μελέτης. Επίσης, θα δοθούν στον Ανάδοχο όλες οι μελέτες που έχουν εκπονηθεί και σχετίζονται άμεσα ή και έμμεσα με το αντικείμενο του Έργου όπως (όχι περιοριστικά) μελέτες κυκλοφοριακές, συγκοινωνιακές, χωροταξικές, πολεοδομικές, αναπτυξιακές, κοινωνικοοικονομικές και αναπτυξιακών έργων.

###### 1.2 Καταγραφή των χαρακτηριστικών του συστήματος μεταφορών στην περιοχή μελέτης. Οι καταγραφές θα περιλαμβάνουν:

1.2.1 Απογραφή Οδικού Δικτύου, Χρήσεων Γης, Δημογραφικών και Κοινωνικοοικονομικών Στοιχείων της Περιοχής Μελέτης.

Θα περιλαμβάνει:

- Ιεράρχηση του οδικού δικτύου (πρωτεύουσα και δευτερεύουσα αρτηρία, συλλεκτήρια, τοπική, ήπιας κυκλοφορίας, πεζόδρομος), βάσει των γεωμετρικών και λειτουργικών χαρακτηριστικών του κάθε δρόμου.
- Κυκλοφοριακή οργάνωση του οδικού δικτύου. Θα απογραφούν οι ισχύουσες κυκλοφοριακές ρυθμίσεις (κατευθύνσεις κίνησης οχημάτων, μονοδρομήσεις, πεζοδρομήσεις, οδοί ήπιας κυκλοφορίας), τα στοιχεία της διατομής των οδών (αριθμός και πλάτη λωρίδων κυκλοφορίας, πλάτη πεζοδρομίων, κατάσταση οδοστρώματος και πεζοδρομίων/ πεζοδρόμων, κλίσεις οδών – πάνω ή κάτω από 5%, πλάτος νησίδας – αν υπάρχει).
- Καταγραφή υφιστάμενων σηματοδοτούμενων κόμβων, διαβάσεων πεζών και λοιπού εξοπλισμού εξυπηρέτησης των μεταφορών/ μετακινήσεων (στάσεις, θέσεις ταξί, θέσεις φορτοεκφόρτωσης, κ.α.) με ιδιαίτερη έμφαση στα στοιχεία που άπτονται της κινητικότητας ΑΜΕΑ (ράμπες, οδηγοί τυφλών, ύπαρξη επαρκούς ελεύθερου ύψους όδευσης, κτλ.).
- Επικαιροποίηση σημαντικών χρήσεων γης και θέσεων που αποτελούν σημαντικούς πόλους έλξης μετακινήσεων (υπηρεσίες με υψηλή επισκεψιμότητα πολιτών και ΑΜΕΑ, δημόσιες υπηρεσίες, σημεία γενικού και τουριστικού ενδιαφέροντος, στοιχεία που συνθέτουν ή επηρεάζουν τον χωρικό χαρακτήρα της περιοχής μελέτης και που οδηγούν σε συγκεντρώσεις – πυκνώσεις πληθυσμού και δυσχέρειες – στενώσεις στην πολεοδομική – κυκλοφοριακή λειτουργία κ.λπ.).
- Συλλογή κοινωνικοοικονομικών και δημογραφικών δεδομένων σε επίπεδο Ο.Τ ή ταχυδρομικού κώδικα.
- Καταγραφή και αξιολόγηση των σημαντικότερων πολεοδομικών και χωροταξικών χαρακτηριστικών του Δήμου στο σύνολό του, με έμφαση σε αυτά που επηρεάζουν τον κυκλοφοριακό χαρακτήρα του.

Όλα τα παραπάνω θα εισαχθούν στη βάση δεδομένων (GIS), όπου θα περιγράφονται αναλυτικά τα χαρακτηριστικά του ιεραρχημένου οδικού δικτύου. Το δίκτυο θα κωδικοποιηθεί (διαχωρισμός σε ζώνες) έτσι ώστε να μπορέσει να αποτελέσει τη βάση για το κυκλοφοριακό μοντέλο που θα αναπτυχθεί.

### 1.2.2 Καταγραφή Μετακινήσεων.

Ο Ανάδοχος θα αξιοποιήσει / επεξεργαστεί τα διαθέσιμα στοιχεία μετρήσεων από την πρόσφατη επικαιροποίηση της κυκλοφοριακής μελέτης που θα του διατεθούν από το Δήμο και θα τα συμπληρώσει όπου απαιτηθεί.

### 1.2.3 Χαρακτηριστικά των μετακινήσεων

Θα καταγραφούν ποιοτικά και ποσοτικά στοιχεία του τρόπου μετακίνησης των πολιτών μέσω ερωτηματολογίων που θα αναρτηθούν στο διαδίκτυο, θα μοιραστούν σε σχολεία, κλπ.

### 1.2.4 Απογραφή Στάθμευσης

**Απογραφή Στάθμευσης.** Η απογραφή στάθμευσης θα πραγματοποιηθεί για το σύνολο της κεντρικής περιοχής του Δήμου, ώστε, σε συνδυασμό και με τα στοιχεία που θα συγκεντρωθούν από τις υπόλοιπες απογραφικές εργασίες (υφιστάμενες ρυθμίσεις κυκλοφορίας και γεωμετρικά χαρακτηριστικά, στάσεις λεωφορείων, σταθμοί ταξί, κ.λπ.), να δημιουργηθεί βάση δεδομένων στάθμευσης για την περιοχή απογραφών, η οποία θα καθορισθεί σε συνεργασία με την Αναθέτουσα Αρχή.

Η καταγραφή των σταθμευμένων οχημάτων θα γίνει κατά τις ώρες λειτουργίας εμπορικών καταστημάτων και γραφείων καθώς επίσης και κατά τις μεταμεσονύκτιες ώρες για να προσδιορισθούν οι απαιτούμενες θέσεις για στάθμευση των κατοίκων.

Επιπλέον θα καταγραφεί η θέση (είσοδοι/ έξοδοι), η χωρητικότητα, η τιμολογιακή πολιτική και η πληρότητα των χώρων στάθμευσης δημόσιας χρήσεως εκτός οδού. Τέλος θα καταγραφούν για το σύνολο της περιοχής οι υφιστάμενες θέσεις φορτοεκφόρτωσης, ΑΜΕΑ και ποδηλάτων.

Από την ανάλυση των στοιχείων της απογραφής αυτής θα υπολογιστεί το ακριβές ισοζύγιο προσφοράς/ ζήτησης στην περιοχή απογραφής και θα επισημανθούν οι ανάγκες στάθμευσης των κατοίκων και των

επαγγελματιών.

**Έρευνα Χαρακτηριστικών Στάθμευσης.** Προσδιορισμός των χαρακτηριστικών στάθμευσης σε δυο τουλάχιστον αντιπροσωπευτικές διαδρομές της κεντρικής περιοχής (που θα προσδιοριστούν σε συνεννόηση με την Αναθέτουσα Αρχή). Για το προσδιορισμό των χαρακτηριστικών στάθμευσης θα πραγματοποιηθεί έρευνα καταγραφής προσφοράς και εναλλαγής (καταγραφή πινακίδων κυκλοφορίας ανά ώρα - 06:00-22:00 - κατά τη διάρκεια μιας τυπικής εργάσιμης ημέρας με τα καταστήματα να λειτουργούν και το απόγευμα).

#### *1.2.5 Καταγραφή του συστήματος μέσω μαζικής μεταφοράς*

Για τις λεωφορειακές γραμμές οι οποίες εξυπηρετούν τις μετακινήσεις εντός της περιοχής μελέτης, θα καταγραφούν οι γραμμές, οι διαδρομές, οι στάσεις, οι αφετηρίες - τέρματα, το είδος και η χωρητικότητα των οχημάτων, ο χρονοπρογραμματισμός γραμμών και η επιβατική κίνηση (σύμφωνα με τα τηρούμενα από τον φορέα στοιχεία). Θα αξιολογηθεί η γεωγραφική κάλυψη της πόλης από τα Δημόσια Μέσα. Επίσης, θα αξιολογηθεί η ευκολία προσβασιμότητας των οχημάτων και προσπέλασης των στάσεων από άτομα με προβλήματα κινητικότητας (ηλικιωμένοι) και ΑΜΕΑ.

#### *1.2.6 Καταγραφή δεδομένων για εναλλακτική μετακίνηση*

Θα εντοπιστούν και θα καταγραφούν οι θέσεις με σημαντικές ροές πεζών και θα συσχετιστούν με υφιστάμενες και επικείμενες υποδομές δικτύων πεζοδρόμων.

Θα εντοπιστούν οι θέσεις με σημαντικές ροές ποδηλάτων και θα συσχετιστούν με επικείμενες υποδομές δικτύων ποδηλατοδρόμων. Ταυτόχρονα θα διερευνηθούν πιθανά σημεία χωροθέτησης σταθμών ποδηλάτων και συστήματος κοινόχρηστων ποδηλάτων.

#### *1.2.7 Καταγραφή ατυχημάτων και προσδιορισμός μελανών σημείων*

Καταγραφή ατυχημάτων στο οδικό δίκτυο της περιοχής του Έργου για τα τελευταία 3 έτη. Τα σχετικά στοιχεία θα ληφθούν από τις αστυνομικές αρχές και από την ΕΛ.ΣΤΑΤ., ειδικότερα όσον αφορά σε θανατηφόρα ατυχήματα και ατυχήματα με τραυματισμό για τα οποία συμπληρώνεται ΔΟΤΑ.

## **2 Ανάπτυξη κοινού οράματος για την κινητικότητα**

Σε αυτή τη φάση θα καθοριστεί το τι πραγματικά επιδιώκει ο Δήμος να πετύχει μέσα από την εφαρμογή του ΣΒΑΚ και πως μπορεί να αυξηθεί η υποστήριξη του ευρύτερου κοινού για την ολοκλήρωσή του. Το ΣΒΑΚ θα πρέπει να σχεδιαστεί κατά τέτοιο τρόπο που να περιλαμβάνει τη μακροπρόθεσμη ανάπτυξη όλων των μέσων και μορφών μεταφοράς.

Για τον λόγο αυτό ο Ανάδοχος σε συνεργασία με την Αναθέτουσα Αρχή θα αναπτύξει ένα κοινό όραμα το οποίο στη συνέχεια θα δημοσιευτεί. Το όραμα αυτό θα αποτελέσει τη βάση για τον καθορισμό των εναλλακτικών σεναρίων.

## **3 Ανάπτυξη ειδικών στόχων**

Στη συνέχεια ο Ανάδοχος, σε συνεργασία με την Αναθέτουσα Αρχή, θα καθορίσει προτεραιότητες και μετρήσιμους στόχους που θα επιτρέψουν τόσο την αξιολόγηση των εναλλακτικών σεναρίων βιώσιμης κινητικότητας, όσο και την εκτίμηση των επιπτώσεων των μέτρων που θα προταθούν. Η διαδικασία που προβλέπεται περιλαμβάνει τον προσδιορισμό των στόχων σύμφωνα με το κοινό όραμα που αποτελεί και τον απώτερο σκοπό του ΣΒΑΚ, ενώ τα μέτρα είναι τα μέσα για την επίτευξή τους. Η συνεχής εμπλοκή των ενδιαφερόμενων μερών είναι απαραίτητη. Ο Ανάδοχος (σε στενή συνεργασία με την Αναθέτουσα Αρχή και όλους τους εμπλεκόμενους φορείς) θα προσχεδιάσει τους στόχους, θα αναλύσει και αξιολογήσει τις επιπτώσεις τους και στη συνέχεια θα τους προτεραιοποιήσει.

Η ανάπτυξη ειδικών στόχων (συγκεκριμένων, μετρήσιμων και ρεαλιστικών) επιτρέπει την παρακολούθηση της προόδου της επίτευξης των σκοπών του ΣΒΑΚ και καθορίζει το βασικό σημείο αναφοράς για την αξιολόγηση της αποδοτικότητας των μέτρων. Οι ειδικοί αυτοί στόχοι θα πρέπει να είναι ακριβείς κάνοντας χρήση ποσοτικών και ποιοτικών όρων και εύκολα κατανοητοί, μετρήσιμοι κι εφικτοί, ενώ πολύ βασικός παράγοντας που θα πρέπει να λαμβάνεται υπόψη είναι τα χρονικά διαστήματα μέσα στα οποία και θα πρέπει να επιτευχθούν.

#### 4 Προσδιορισμός εναλλακτικών σεναρίων κυκλοφοριακής διαχείρισης

Ο Ανάδοχος σε στενή συνεργασία με την Αναθέτουσα Αρχή θα διαμορφώσει τα εναλλακτικά σενάρια βιώσιμης κινητικότητας, τα οποία θα αποσκοπούν στη βελτίωση του παρεχόμενου επιπέδου εξυπηρέτησης πεζών, ποδηλατιστών και ΑΜΕΑ, καθώς και στη σωστή λειτουργία και εξυπηρέτηση των Μέσων Μαζικής Μεταφοράς, λαμβάνοντας υπόψη το αναπτυξιακό σχέδιο της πόλης, έργα τα οποία είτε είναι υπό υλοποίηση είτε θα υλοποιηθούν, την κοινή Ευρωπαϊκή πολιτική για τις Βιώσιμες και Ευφυείς Πόλεις, αλλά και τα αποτελέσματα της 1ης διαβούλευσης, που θα έχει πραγματοποιηθεί και στην οποία θα έχουν καταγραφεί οι απόψεις φορέων και πολιτών.

Θα εξεταστούν 4 σενάρια:

- **μηδενικό** σημερινό σενάριο (do nothing - Απραξίας),
- **βραχυπρόθεσμο-άμεσα υλοποιήσιμο** σενάριο με στρατηγικές δράσεις που θα έχουν υλοποιηθεί μέσα σε διάστημα 5ετών
- **μεσοπρόθεσμο** σενάριο που αφορά στις δράσεις που θα έχουν ολοκληρωθεί μέσα στην επόμενη 10ετία
- **μακροπρόθεσμο** δραστικό σενάριο υλοποίησης όλων των στρατηγικών στόχων μέσα στην επόμενη 15ετία.

Οι προτάσεις διαχείρισης της κινητικότητας θα βασιστούν στις αξιολογήσεις της υφιστάμενης κατάστασης. Θα περιλαμβάνουν τα παρακάτω:

- Ιεράρχηση και κυκλοφοριακή οργάνωση του οδικού δικτύου.
- Βελτίωση λειτουργίας και προώθηση – διευκόλυνση και διεύρυνση του μεταφορικού έργου της Δημόσιας Συγκοινωνίας (πύκνωση δρομολογίων, νέες στάσεις, ανανέωση στόλου λεωφορείων).
- Ανακατανομή του διαθέσιμου οδικού χώρου στους χρήστες (πεζοί, ποδήλατα, οχήματα).
- Προώθηση των μέσων ήπιας κυκλοφορίας και δημιουργία βιώσιμων συνθηκών κίνησης πεζών, ειδικότερα των ευπαθών ομάδων και ΑΜΕΑ, σε όλη τη περιοχή μελέτης μέσω της δημιουργίας δικτύου και αξόνων πεζόδρομων με επαρκή χαρακτηριστικά, οδών ήπιας κυκλοφορίας και σχολικών δακτυλίων, εξασφαλίζοντας τη μέγιστη οδική ασφάλεια όλων των χρηστών.
- Αντιμετώπιση των προβλημάτων που προκαλεί η παράνομη στάθμευση κατά τέτοιο τρόπο ώστε να μην αντιστρατεύεται τη βιώσιμη κινητικότητα. Διερεύνηση δυνατότητας δημιουργίας χώρων στάθμευσης εκτός οδού. Διερεύνηση δημιουργίας ζωνών στάθμευσης.
- Δημιουργία δικτύου ποδηλατοδρόμων, του οποίου θα προβλέπεται η σύνδεση με υφιστάμενα ή μελλοντικά αντίστοιχα δίκτυα όμορων δήμων και καταλλήλων υποδομών για την ασφάλη και ανεμπόδιστη κίνηση πεζών και ποδηλάτων στους κύριους οδικούς άξονες.
- Λήψη απαραίτητων μέτρων περιορισμού των ταχυτήτων και του φόρτου των οχημάτων στις περιοχές κατοικίας, γύρω από σχολεία, καθώς και αθλητικούς και λοιπούς χώρους μαζικής συνάθροισης κοινού.
- Αισθητική και περιβαλλοντική αναβάθμιση με αναπλάσεις οδών σε συνδυασμό με ήπιες κυκλοφοριακές ρυθμίσεις (μονοδρομήσεις, δημιουργία δρόμων ήπιας κυκλοφορίας, κτλ).
- Εξασφάλιση προσβασιμότητας ΑΜΕΑ (ισόπεδες διαβάσεις με όμορα πεζοδρόμια, δίκτυο όδευσης τυφλών, δημιουργία ραμπών πρόσβασης κλπ).
- Τα προτεινόμενα σενάρια θα προσομοιωθούν όπως περιγράφεται στη συνέχεια, με το κυκλοφοριακό μοντέλο, θα αξιολογηθούν οι επιπτώσεις τους και τα αποτελέσματα της προσομοίωσης θα παρουσιαστούν και θα συζητηθούν στη 2η Διαβούλευση φορέων και πολιτών.

#### 5 Ανάπτυξη κυκλοφοριακού μοντέλου και αξιολόγηση εναλλακτικών σεναρίων κυκλοφοριακής διαχείρισης

##### 5.1 Ανάπτυξη και προσαρμογή του κυκλοφοριακού μοντέλου

Μετά τη συλλογή των κυκλοφοριακών και πολεοδομικών/χωροτακτικών δεδομένων, θα πραγματοποιηθεί η ανάπτυξη και προσαρμογή κυκλοφοριακού προτύπου με στόχο την προσομοίωση της υφιστάμενης κατάστασης, την αξιολόγησή της και τη διαμόρφωση και αξιολόγηση των προτεινόμενων σεναρίων για την προώθηση της βιώσιμης αστικής κινητικότητας (εναλλακτικά σενάρια κυκλοφοριακής διαχείρισης).

Ο Ανάδοχος θα πρέπει να περιγράψει στην Τεχνική Προσφορά του με μεγάλη ακρίβεια \τη μεθοδολογία και τα εργαλεία που θα χρησιμοποιήσει για την προσομοίωση του οδικού δικτύου, την ανάπτυξη του κυκλοφοριακού μοντέλου και τον έλεγχο της ακρίβειας των αποτελεσμάτων του.

### 5.2 Αξιολόγηση Σεναρίων

Για την αξιολόγηση της επίδρασης των προτεινόμενων σεναρίων στην προώθηση της βιώσιμης αστικής κινητικότητας και στην περιβαλλοντική αναβάθμιση της περιοχής του Έργου θα αναπτυχθεί μοντέλο πρόβλεψης της ζήτησης των μετακινήσεων, που θα στηρίζεται στη μελλοντική εξέλιξη των κοινωνικοοικονομικών χαρακτηριστικών και όλων των άλλων παραγόντων της περιοχής μελέτης που εισέρχονται στο μοντέλο γένεσης και έλξης.

Τα προτεινόμενα σενάρια θα προσομοιωθούν με το κυκλοφοριακό μοντέλο, θα αξιολογηθούν οι επιπτώσεις τους και τα αποτελέσματα της προσομοίωσης θα παρουσιαστούν και θα συζητηθούν στη 2η διαβούλευση φορέων και πολιτών.

## 6 Ενεργή ενημέρωση του κοινού - ΦΑΣΗ Α

- Σε συνεργασία με την Αναθέτουσα Αρχή θα συσταθεί Ομάδα Εργασίας ΣΒΑΚ του Δήμου, με σκοπό την απόκτηση της εμπειρίας και εξειδίκευσης, ώστε να μπορεί να το παρακολουθεί, να το αξιολογεί και να το επικαιροποιεί. Ο Ανάδοχος θα συμβάλει στην εξοικείωση της Ομάδας Εργασίας με τη μεθοδολογία εκπόνησης του ΣΒΑΚ βάσει προδιαγραφών του ELTIS.
- Στον 1<sup>ο</sup> μήνα εκπόνησης της μελέτης θα οργανωθεί από τον Ανάδοχο μία πρώτη εκδήλωση ενημέρωσης κοινού (openday, 1<sup>η</sup> Διαβούλευση), όπου θα ενημερώσει τους πολίτες σχετικά με την εκπόνηση του ΣΒΑΚ και το πόσο σημαντικό ρόλο παίζει τόσο στην ανάπτυξη της πόλης και των γύρω περιοχών, όσο και στην αναβάθμιση της ποιότητας ζωής των κατοίκων της.
- Οι προτεινόμενες παρεμβάσεις (προκαταρκτικά σενάρια διαχείρισης κινητικότητας) θα τεθούν σε δημόσια διαβούλευση (2η Διαβούλευση).

## Β' ΦΑΣΗ. ΔΙΑΡΚΕΙΑ ΤΡΕΙΣ (3) ΜΗΝΕΣ (ΜΗ ΣΥΜΠΕΡΙΛΑΜΒΑΝΟΜΕΝΩΝ ΤΩΝ ΕΓΚΡΙΣΕΩΝ)

### 1. Διαμόρφωση οριστικού σχεδίου κυκλοφοριακής οργάνωσης

Μετά την ολοκλήρωση της 2ης διαβούλευσης ο Ανάδοχος θα αξιολογήσει τις απόψεις / προτάσεις που εκφράστηκαν για τα εναλλακτικά σενάρια, θα λάβει υπόψη του τυχόν προβλήματα και αντιρρήσεις που εκφράστηκαν και θα προχωρήσει στις απαραίτητες τροποποιήσεις των σεναρίων. Κατόπιν μιας εκ νέου αξιολόγησης μέσω του κυκλοφοριακού μοντέλου, θα υποβληθεί το οριστικό σχέδιο κυκλοφοριακής οργάνωσης (τελικό σενάριο διαχείρισης βιώσιμης κινητικότητας), το οποίο θα συνοδεύεται από επαρκή και τεκμηριωμένη αιτιολόγηση και θα περιλαμβάνει:

- Αξιολόγηση των αποτελεσμάτων της 2ης Διαβούλευσης και της προσομοίωσης του κυκλοφοριακού μοντέλου.
- Επιλογή και τεκμηρίωση του τελικού σεναρίου. Αναλυτική παρουσίαση που αφορά σε προτεινόμενες μονοδρομήσεις οδών, πεζοδρομήσεις, διαπλατύνσεις πεζοδρομίων, μετατροπή οδών ή τμημάτων οδών σε οδούς ήπιας κυκλοφορίας, προτάσεις επέκτασης των υφιστάμενων ποδηλατοδρόμων, ιεράρχηση οδικού δικτύου και πολιτική στάθμευσης για την περιοχή μελέτης. Επιπλέον, αναλυτική παρουσίαση, που αφορά σε προτεινόμενες παρεμβάσεις (βραχυπρόθεσμα, μεσοπρόθεσμα και μακροπρόθεσμα) καθώς και αιτιολόγηση αυτών (π.χ. αύξηση οδικής ασφάλειας, αύξηση κυκλοφοριακής ικανότητας κ.α.).
- Εξαγωγή ποσοτικών μακροσκοπικών μεγεθών που θα εμπεριέχονται στους SMART δείκτες όπως είναι τα οχηματοχιλιόμετρα, μέσες ταχύτητες, μέσες λειτουργικές καθυστερήσεις κ.τ.λ
- Πρόταση πορείων διοχέτευσης των βαρέων οχημάτων από το ΒΙΠΑ-ΒΙΟΠΑ και από τις περιοχές εντός του αστικού ιστού που έχουν σχετικές χρήσεις προς τους μεγάλους οδικούς άξονες, με σκοπό την ελάχιστη επιβάρυνση της πόλης, καθώς και πρόταση για τις απαιτούμενες κατευθυντήριες πινακίδες,
- Πρόταση δικτύου κίνησης ποδηλάτων και εγκατάστασης συστήματων κοινοχρήστων ποδηλάτων,
- Πρόταση για θέσεις φωτεινών σηματοδοτών στο οδικό δίκτυο καθώς και στο δίκτυο ποδηλατοδρόμων,
- Πρόταση δικτύου κίνησης πεζών, πεζοδρόμων, οδών ήπιας κυκλοφορίας, διαμόρφωσης πεζοδρομίων και διαβάσεων,
- Πρόταση για νέους χώρους στάθμευσης,

- Πρόταση για ταΜΜΜ,
- Προτάσεις για χρήση οχημάτων και νέων τεχνολογιών.

Βασικό χαρακτηριστικό ενός ολοκληρωμένου ΣΒΑΚ είναι να υπακούει σε Ενιαίες Χωροταξικές, Πολεοδομικές και Συγκοινωνιακές κατευθύνσεις. Στο πλαίσιο της μελέτης θα γίνουν προτάσεις για την εναρμόνιση των χρήσεων γης, που προβλέπονται στο ΓΠΣ, με το είδος των συγκοινωνιακών υποδομών και την προτεινόμενη Ιεράρχηση του Οδικού Δικτύου.

## 2. Προσδιορισμός των αποτελεσματικότερων δυνατών μέτρων

Μετά τον καθορισμό των εναλλακτικών σεναρίων και προκειμένου να ικανοποιηθούν στο μέγιστο οι στόχοι που καθορίστηκαν και να υλοποιηθούν τα επιλεχθέντα σενάρια (σε βραχυπρόθεσμο, μεσοπρόθεσμο και μακροπρόθεσμο επίπεδο), θα πρέπει να επιλεγούν τα κατάλληλα μέτρα. Η επιλογή θα βασιστεί στην εμπειρία άλλων περιοχών που εφάρμοσαν παρόμοιες πολιτικές και θα πρέπει να συνάδει με το απαιτούμενο κόστος υλοποίησης. Ο Ανάδοχος σε συνεργασία με την Αναθέτουσα Αρχή αφού επαναξιολογήσει το πλαίσιο των διαθέσιμων πόρων, θα προσδιορίσει ένα πακέτο μέτρων διασφαλίζοντας τη σύνδεσή τους με τους προκαθορισμένους στόχους του ΣΒΑΚ.

Τα μέτρα που περιλαμβάνει ένα ΣΒΑΚ γενικά χωρίζονται σε Μέτρα Πολιτικής/ Στρατηγικής, σε Μέτρα Διαχείρισης της Κινητικότητας και Επικοινωνιακά, σε Μέτρα που περιλαμβάνουν παρεμβάσεις υποδομών στο χώρο και σε Κανονιστικά Μέτρα.

Αυτά τα μέτρα μπορούν να είναι απλές δράσεις, πολιτικές ή και παρεμβάσεις τεχνικού χαρακτήρα.

Ειδικότερα:

- **Μέτρα Πολιτικής ή Μέτρα Στρατηγικής** καλούνται τα μέτρα εκείνα που προωθούν μία πολιτική για την ενίσχυση ενός μέσου (π.χ. της Δημόσιας Συγκοινωνίας). Μέτρο Πολιτικής μπορεί να είναι ένα σχέδιο δράσης για την προώθηση του ποδηλάτου ή της δημόσιας συγκοινωνίας.
- **Μέτρα Διαχείρισης της Κινητικότητας και Επικοινωνιακά Μέτρα** καλούνται τα μέτρα εκείνα που επιχειρούν να επικοινωνήσουν τη διαφορετική λογική που φέρνει ένα ΣΒΑΚ στην πόλη, είτε γενικά είτε σε έναν τομέα (π.χ. καμπάνια ενημέρωσης για τη χρήση ποδηλάτου/ δημόσιας συγκοινωνίας σε μία πόλη).
- **Μέτρα Παρεμβάσεων Υποδομών** στο χώρο καλούνται όλα εκείνα τα μέτρα εκείνα επιχειρούν να εισάγουν μία παρέμβαση στην πόλη μέσω μίας ανάπτυξης ή ενίσχυσης υποδομής. Μέτρο παρέμβασης μπορεί να είναι ένας χώρος στάθμευσης ποδηλάτου, μία νέα υποδομή μέσου σταθερής τροχιάς, ένας ποδηλατόδρομος.
- **Κανονιστικά Μέτρα** καλούνται τα μέτρα εκείνα που ρυθμίζουν ζητήματα μετακινήσεων στο επίπεδο της πόλης. Κανονιστικό μέτρο μπορεί να είναι ο περιορισμός μηχανοκίνητων οχημάτων σε μία περιοχή μόνιμου ή εποχιακού χαρακτήρα, ο καθορισμός μίας περιοχής χαμηλών εκπομπών.

Ενδεικτικά ΜΕΤΡΑ ΣΒΑΚ ανά τομέα παρέμβασης για την προώθηση της βιώσιμης κινητικότητας παρουσιάζονται στον παρακάτω πίνακα 1.

<b>πεζή μετακίνηση</b>	Διαμόρφωση δικτύου πεζοδρόμων, δρόμων ήπιας κυκλοφορίας.
	Δημιουργία πράσινων διαδρόμων
	Δημιουργία νέων ή διαπλάτυση υφιστάμενων πεζοδρομίων
	Δημιουργία καθαρής όδευσης κίνησης πεζών πλάτους κατ' ελάχιστον 1,5μ.
	Τοποθέτηση αστικού εξοπλισμού επί του πεζοδρομίου σε ειδική διαμόρφωση εκτός όδευσης κίνησης πεζού.
	Δημιουργία/ανάδειξη δημοσίου χώρου.
	Εξασφάλιση προσβασιμότητας σε διασταυρώσεις.



<b>ποδήλατο</b>	Διαμόρφωση δικτύου ποδηλάτου.
	Διαμόρφωση λωρίδων, διαδρομών ποδηλάτου.
	Διαμόρφωση οδών μεικτής χρήσης.
	Δημιουργία χώρων στάθμευσης ποδηλάτου.
	Δυνατότητα μεταφοράς ποδηλάτου στα ΜΜΜ.
	Δημιουργία δυνατότητας πολυτροπικής μετακίνησης.
	Ασφαλής ενσωμάτωση ποδηλάτου στο χώρο κίνησης του πεζού, του ΙΧ., του λεωφορείου.
	Διαμόρφωση ασφαλούς ενσωμάτωσης ποδηλάτου στις διασταυρώσεις.
<b>συλλογικές μετακινήσεις ΜΜΜ και ΕΙΧ</b>	Αναδιοργάνωση διαδρομών/διαμόρφωση νέων διαδρομών ΜΜΜ
	Διαμορφώσεις νέων στάσεων/σταθμών ΜΜΜ
	Ανακατανομή της χρήσης της διάθεσης οδικής υποδομής προς όφελος των ΜΜΜ
	Αντιμετώπιση εποχικής διακύμανσης μετακινούμενων με ΜΜΜ (λόγω τουρισμού)
	Ενιαίο σύστημα κοστολόγησης χρήσης ΜΜΜ
	Δημιουργία δυνατότητας πολυτροπικής μετακίνησης
	Ανάπτυξη καινοτόμων εφαρμογών διαχείρισης δημόσιας συγκοινωνίας
	Θέσπιση κινήτρων για την ενίσχυση της χρήσης ΜΜΜ
<b>διαχείριση κυκλοφορίας/ ιδιωτικό αυτοκίνητο ΙΧ</b>	Ιεράρχηση οδικού δικτύου
	Περιορισμός απρόσκοπτης μετακίνησης και διαμπερούς ροής
	Δημιουργία ζωνών ήπιας κυκλοφορίας
	Περιορισμός στάθμευσης παρά την οδό
	Αποτροπή παράνομης στάθμευσης
	Τιμολογιακή πολιτική που θα αποθαρρύνει τη χρήση ΙΧ στις μετακινήσεις από/προς την εργασία
	Ανάπτυξη χώρων στάθμευσης περιφερικά του κέντρου και περιφερειακά των γειτονιών
	Ανάπτυξη αυτοματοποιημένου συστήματος στάθμευσης (κάτοικοι, επισκέπτες, ειδικά οχήματα)

<b>διαχείριση ταχύτητας και οδική ασφάλεια</b>	Μείωση ορίου ταχύτητας εντός πόλης (40χλμ/ω)
	Μείωση ορίου ταχύτητας σε γειτονιές (20-30χλμ/ω)
	Διαμόρφωση υποδομών αποτροπής αύξησης ταχύτητας (σαμαράκια, υπερυψωμένες διαβάσεις, πλατώ, τοπικές εξοχές, τύπου S κ.α.)
	Διαμορφώσεις ήπιας κυκλοφορίας
	Επικαιροποίηση τοποθέτησης σήμανσης για την αποτροπή εμποδιζόμενων ανθρώπων
	Συστηματικός έλεγχος σήμανσης (οριζόντιας, κατακόρυφης) και ορατότητας
<b>καινοτόμοι τρόποι μετακίνησης / κοινόχρηστη πόλη</b>	Εφαρμογή car pooling (συλλογική χρήση αυτοκίνητου)
	Εφαρμογή car sharing (κοινόχρηστη χρήση αυτοκίνητου)
	Διαμόρφωση συστήματος κοινοχρήστων ποδήλατων
	Θέσπιση κινήτρων για την ενίσχυση των καινοτόμων τρόπων μετακίνησης
<b>καθαρά οχήματα</b>	Αντικατάσταση στόλου οχημάτων MMM
	Αντικατάσταση στόλου δημοτικών οχημάτων
	Αντικατάσταση στόλου ειδικών οχημάτων
	Διαμόρφωση δημόσιας υποδομής φόρτισης ηλεκτροκίνητων οχημάτων
	Θέσπιση κινήτρων για την ενίσχυση της ηλεκτροκίνησης
<b>ευφυή συστήματα</b>	Ανάπτυξη τηλεματικής και παρακολούθησης στόλου για MMM, δημοτικού στόλου, απορριμματοφόρων
	Διαμόρφωση συστήματος, καθοδήγησης βέλτιστης διαδρομής (routing)
	Διαμόρφωση ηλεκτρονικού εισιτηρίου
	Σύστημα έλεγχου πρόσβασης ΙΧ και αστυνόμευσης παραβάσεων
	Τεχνολογία πληροφόρησης/καθοδήγησης για διαθέσιμες θέσεις στάθμευσης, αυτόματης πληρωμής κ.α.
<b>διαχείριση τροφοδοσίας/ logistics</b>	Διαχείριση στόλου τροφοδοσίας
	Ανάπτυξη συνεργατικών επιχειρηματικών μοντέλων
	Ανάπτυξη καινοτόμων εφαρμογών διαχείρισης

**Πίνακας 1.** Μέτρα ΣΒΑΚ ανά τομέα παρέμβασης - Πηγή: Ηλεκτρονικός Οδηγός για τα ΣΒΑΚ της Μονάδας Βιώσιμης Κινητικότητας του ΕΜΠ - <http://www.svak.gr>

### 3. Μάθηση από την εμπειρία των άλλων

Ο Ανάδοχος μέσα από βιβλιογραφική ανασκόπηση καλών πρακτικών θα περιγράψει με λεπτομέρεια τον τρόπο εφαρμογής των προτεινόμενων μέτρων κατά τέτοιον τρόπο που αυτά να εξυπηρετούν τις ιδιαίτερες ανάγκες του Δήμου, λαμβάνοντας ταυτόχρονα υπόψη και τους διαθέσιμους χρηματικούς πόρους.

### 4. Ενεργή ενημέρωση του κοινού - ΦΑΣΗ Β'

Μετά την ολοκλήρωση και αποδοχή του ΣΒΑΚ θα οργανωθεί η τελική εκδήλωση, όπου θα παρουσιαστεί το τελικό ΣΒΑΚ. Η εκδήλωση θα είναι ανοικτή και σε αυτή θα συμμετέχουν τόσο εκπρόσωποι φορέων που συμμετείχαν στα στάδια της διαβούλευσης, όσο και πολίτες. Στόχος θα είναι η ενημέρωση του κοινού της πόλης τόσο για τα μέτρα, τα οποία αποφασίστηκαν όσο και το χρονοδιάγραμμα υλοποίησής τους.

#### 3.3 ΠΑΡΑΔΟΤΕΑ

##### ΠΑΡΑΔΟΤΕΟ Α' ΦΑΣΗΣ:

- Τεχνική έκθεση στην οποία θα παρουσιάζεται η ανάλυση της υφιστάμενης κατάστασης, το κοινό όραμα για το ΣΒΑΚ, οι ειδικοί στόχοι, τα εναλλακτικά σενάρια διαχείρισης της κινητικότητας, η ανάπτυξη του ΣΧΕΔΙΟ ΒΙΩΣΙΜΗΣ ΑΣΤΙΚΗΣ ΚΙΝΗΤΙΚΟΤΗΤΑΣ ΤΟΥ ΔΗΜΟΥ ΛΥΚΟΒΡΥΣΗΣ-ΠΕΥΚΗΣ

κυκλοφοριακού προτύπου, η αξιολόγηση της υφιστάμενης κατάστασης και η αξιολόγηση των εναλλακτικών σεναρίων.

• Χάρτες σε κατάλληλη κλίμακα οι οποίοι θα παραδοθούν σε έντυπη και ηλεκτρονική μορφή και θα περιλαμβάνουν:

- Υφιστάμενη Ιεράρχηση του Οδικού Δικτύου, χρήσεις γης και γεωμετρικά χαρακτηριστικά στην περιοχή απογραφής του οδικού δικτύου, υφιστάμενοι σηματοδοτούμενοι κόμβοι
- Μετρήσεις κυκλοφοριακών φόρτων σε ΜΕΑ στους βασικούς οδικούς άξονες (στοιχεία θα διατεθούν από την Α.Α.)
- Απογραφές στάθμευσης
- Λεωφορειακές Γραμμές
- Τροχαία Ατυχήματα
- Προκαταρκτικά σενάρια διαχείρισης κινητικότητας (προτεινόμενη Ιεράρχηση, κυκλοφοριακή οργάνωση, προτεινόμενοι ποδηλατόδρομοι, πρόταση στάθμευσης, προτεινόμενοι πεζόδρομοι και οδοί ήπιας Κυκλοφορίας, πρόταση για προώθηση της δημόσιας συγκοινωνίας, βελτίωση οδικής ασφάλειας κλπ)

Ο Ανάδοχος θα προετοιμάσει παρουσίαση των προκαταρκτικών σεναρίων σε μορφή power point, την οποία και θα παρουσιάσει στην 2η Διαβούλευση στην οποία θα κληθούν να συμμετάσχουν και κοινωνικοί και επιστημονικοί φορείς όπως (π.χ. ΤΕΕ, Επιμελητήριο, Εμπορικός Σύλλογος, κ.α.) με στόχο την επίτευξη της ευρύτερης δυνατής συναίνεσης στα ζητήματα που προκύπτουν και ως προς τα προτεινόμενα μέτρα - ρυθμίσεις. Με δεδομένη τη σημασία της διαδικασίας διαβούλευσης, προβλέπεται χρόνος δυο μηνών στο χρονοδιάγραμμα για την έγκριση του παραδοτέου της Α' Φάσης.

#### **ΠΑΡΑΔΟΤΕΟ Β' ΦΑΣΗΣ:**

- Τεχνική έκθεση στην οποία θα παρουσιάζονται τα τελικά σενάρια διαχείρισης κινητικότητας (ιεράρχηση, ποδηλατόδρομοι, κινήσεις πεζών, στάθμευση, ΜΜΜ κλπ), τα προτεινόμενα αποτελεσματικότερα δυνατά μέτρα, η βιβλιογραφική ανασκόπηση καλών πρακτικών, όπου θα περιγράφεται με λεπτομέρεια ο τρόπος εφαρμογής των προτεινόμενων μέτρων κατά τέτοιον τρόπο που αυτά να εξυπηρετούν τις ιδιαίτερες ανάγκες του Δήμου,
- Σχέδια σε κατάλληλη κλίμακα, τα οποία θα παραδοθούν σε έντυπη και ηλεκτρονική μορφή και θα περιλαμβάνουν κατ' ελάχιστο:
  - Πρόταση Ιεράρχησης δικτύων,
  - Πρόταση κυκλοφοριακής οργάνωσης οδικού δικτύου,
  - Πρόταση πορειών διοχέτευσης των βαρέων οχημάτων από το ΒΙΠΑ-ΒΙΟΠΑ και από τις περιοχές εντός του αστικού ιστού που έχουν σχετικές χρήσεις προς τους μεγάλους οδικούς άξονες, με σκοπό την ελάχιστη επιβάρυνση της πόλης, καθώς και πρόταση για τις απαιτούμενες κατευθυντήριες πινακίδες,
  - Πρόταση δικτύου κίνησης ποδηλάτων και εγκατάστασης συστημάτων κοινοχρήστων ποδηλάτων,
  - Πρόταση για θέσεις φωτεινών σηματοδοτών στο οδικό δίκτυο καθώς και στο δίκτυο ποδηλατοδρόμων,
  - Πρόταση δικτύου κίνησης πεζών, πεζοδρόμων, οδών ήπιας κυκλοφορίας, διαμόρφωσης πεζοδρομίων και διαβάσεων,
  - Πρόταση για νέους χώρους στάθμευσης,
  - Πρόταση για τα ΜΜΜ,
  - Προτάσεις για χρήση οχημάτων και νέων τεχνολογιών.

**ΚΑΤΕΥΘΥΝΣΕΙΣ ΓΙΑ ΤΑ ΠΑΡΑΔΟΤΕΑ ΤΗΣ ΜΕΛΕΤΗΣ**

Το είδος, οι κλίμακες και το περιεχόμενο χαρτών και σχεδίων θα πρέπει να απορρέουν από την ανάγκη διευκόλυνσης μιας ολοκληρωμένης επικοινωνίας τόσο με την Επιβλέπουσα Υπηρεσία όσο και με τους συμμετέχοντες στις διαδικασίες διαβούλευσης.

Κατά συνέπεια, θα καθορίζονται μετά από συνεννόηση των μελετητών με την Επιβλέπουσα Υπηρεσία, σε συνάρτηση με την πρόοδο της μελέτης και τις ανάγκες που θα προκύπτουν από την πρόοδο των διαδικασιών διαβούλευσης με τους φορείς της πόλης.

Τα παραδοτέα στοιχεία της μελέτης πρέπει να συνδυαστούν με τα υπάρχοντα γεωμετρικά στοιχεία σε μορφή GIS που τηρούνται από τον Δήμο. Είναι απαραίτητη η ένταξη των παραδοτέων στοιχείων και των δεδομένων της μελέτης (υφιστάμενων στοιχείων του Δήμου, νέων στοιχείων που θα προκύψουν από τη συλλογή και την επεξεργασία), πλήρως αποσφαλματωμένα και δομημένα σε GIS. Απαιτείται η ανάλυση όλων των επιμέρους παραμέτρων και μεταβλητών οι οποίες οδηγούν στην μοντελοποίηση της κυκλοφορίας (ΚΠ). Η μελέτη και τα ψηφιακά αρχεία που θα παραδοθούν θα είναι έτοιμα προς την ενοποίησή τους με την τυχούσα υφιστάμενη βάση δεδομένων GIS του Δήμου. Αν απαιτηθούν οποιεσδήποτε τροποποιήσεις και μετατροπές θα γίνουν από τον ανάδοχο.

Οι έντυποι χάρτες θα παραδοθούν και σε μορφή PDF ή tiff για να μπορούν να αναπαραχθούν (εκτυπωθούν) όπως η μελέτη υποδεικνύει, διατηρώντας την κλίμακα του σχεδίου αλλά και το αντίστοιχο μέγεθος χαρτιού. Για τους χάρτες και τα σχέδια εκτύπωσης που προήλθαν από σχεδιαστικά προγράμματα ή GIS προγράμματα θα παραδοθεί η αντίστοιχη ψηφιακή χαρτοσύνθεση σε μορφή AutoCAD "ή ισοδύναμο".

Όλα τα αρχεία των εκθέσεων και των σχεδίων θα υποβληθούν σε έντυπη και σε ψηφιακή μορφή. Όλα τα σχέδια που θα υποβληθούν θα είναι σε ΕΓΣΑ 87. Θα παραδοθούν επιπλέον όλα τα πρωτογενή στοιχεία που συγκεντρώθηκαν στην Α' Φάση (πρωτότυπα των εντύπων απογραφής, χρήσεων γης, στάθμευσης, στοιχεία τροχαίων ατυχημάτων, κ.λπ.). Όλα τα παραπάνω πρωτογενή των διαφόρων εντύπων θα δοθούν μηχανογραφημένα σε βάση δεδομένων Access ή Excel "ή ισοδύναμο".

Επιπλέον ο Ανάδοχος υποχρεούται να παραδώσει τα τεύχη και τα σχέδια κατά το στάδιο εκπόνησης της μελέτης σε τρία (3) αντίγραφα.

Επισημαίνεται ότι σε όλη τη διάρκεια της μελέτης ο Ανάδοχος υποχρεούται να είναι σε άμεση καθημερινή επαφή με την υπηρεσία προκειμένου να μειωθεί στο ελάχιστο ο χρόνος των εγκρίσεων, τροποποιήσεων κ.λπ.

Ακολουθεί ο πίνακας του προγράμματος απαιτούμενων μελετών -χρονοδιάγραμμα

---

**ΠΡΟΓΡΑΜΜΑ ΑΠΑΙΤΟΥΜΕΝΩΝ ΜΕΛΕΤΩΝ ΧΡΟΝΟΔΙΑΓΡΑΜΜΑ**

Φάσεις Μελέτης	ΜΗΝΕΣ												
	1	2	3	4	5	6	7	8	9	10	11	12	
Ενεργή Ενημέρωση του κοινού	■	■	■	■	■	■	■	■	■	■	■	■	■
1η Διαβούλευση	■												
Α' Φάση	■	■	■	■	■	■							
2η Διαβούλευση							■						
Έγκριση Α' Φάσης							■	■					
Β' Φάση									■	■	■		
Ανοικτή εκδήλωση παρουσίασης τελικού ΣΒΑΚ												■	
Έγκριση Β' Φάσης (Τελική Παραλαβή)												■	

**ΠΡΟΕΚΤΙΜΩΜΕΝΗ ΑΜΟΙΒΗ**

Ο υπολογισμός της προεκτιμώμενης αμοιβής της μελέτης έγινε σύμφωνα με τον Κανονισμό Προεκτιμώμενων Αμοιβών Μελετών και Υπηρεσιών, ο οποίος εγκρίθηκε με την Απόφαση του Υπουργού Υποδομών και Μεταφορών «Έγκριση Κανονισμού Προεκτιμώμενων Αμοιβών μελετών και παροχής τεχνικών και λοιπών συναφών επιστημονικών υπηρεσιών κατά τη διαδικασία της παρ. 8 δ του άρθρου 53 του ν. 4412/2016 (Α' 147)». (Αριθμ. ΔΝΣγ/32129/ΦΝ466/16.5.2017) και δημοσιεύτηκε στο ΦΕΚ Β 2519/20.07.2017.

Επειδή και οι κείμενες περί αμοιβών μελετητών διατάξεις (Π.Δ. 696/74, όπως τροποποιήθηκε και συμπληρώθηκε με το Π.Δ. 515/89) δεν περιλαμβάνουν τρόπο υπολογισμού αμοιβής Εκπόνησης Σχεδίου Δράσης Βιώσιμης Κινητικότητας, η προεκτίμηση της αμοιβής των σταδίων της μελέτης, θα γίνει σύμφωνα με το άρθρο «ΓΕΝ.4 – Αμοιβή μηχανικών ή άλλων επιστημόνων ανάλογα με το χρόνο απασχόλησης» του ανωτέρω αναφερόμενου Κανονισμού Προεκτιμώμενων Αμοιβών.

Το προσωπικό του Αναδόχου που θα απασχοληθεί στο έργο (επιστήμονες) ανά κατηγορία μελέτης, διαχωρίζεται σε τρεις κατηγορίες, ανάλογα με τα έτη εμπειρίας.

Σύμφωνα με το άρθρο ΓΕΝ.4, του Κανονισμού Προεκτιμώμενων Αμοιβών, για τις άνω κατηγορίες προβλέπεται αμοιβή ανάανθρωποημέρα:

- Κατηγορία Α: Για επιστήμονα εμπειρίας μεγαλύτερη από 20 έτη: 600\*τκ
- Κατηγορία Β: Για επιστήμονα εμπειρίας από 10 μέχρι 20 έτη: 450\*τκ
- Κατηγορία Γ: Για επιστήμονα εμπειρίας μέχρι 10 έτη: 300\*τκ

όπου τκείναιο συντελεστής του άρθρου ΓΕΝ.3, ο οποίος με βάση την Εγκύκλιο 2/2020 με αρ.πρωτ. ΔΝΣβ/οικ.20641/Φ.Ν.439.6, είναι τκ = 1,227 από 19/3/20.

Συνεπώς οι αμοιβές των μηχανικών καθορίζονται σε ημερομίσθια ως ακολούθως.

ΚΑΤΗΓΟΡΙΑ	ΕΜΠΕΙΡΙΑ	ΗΜΕΡΟΜΙΣΘΙΑ
ΚΑΤΗΓΟΡΙΑ Α	Μεγαλύτερη από 20 έτη	736.20 Ευρώ
ΚΑΤΗΓΟΡΙΑ Β	Από 10 έως και 20 έτη	552.15 Ευρώ
ΚΑΤΗΓΟΡΙΑ Γ	Μέχρι και 10 έτη	368.10 Ευρώ

Η αποζημίωση ανθρωπομήνα νοείται ως αποζημίωση 22 ανθρωποημερών.

Για την προεκτίμηση τόσο της συνολικής αμοιβής, όσο και ανά κατηγορία εμπειρίας, εκτιμήθηκε ο χρόνος απασχόλησης ανά επιμέρους εργασία (όπως αναλυτικά αναφέρεται στο Τεύχος Τεχνικών Δεδομένων) και ανά κατηγορία εμπειρίας ατόμου (επιστήμονα).

Στο τελικό κόστος μελέτης, σύμφωνα με την παρ. 7 του άρθρου 6 και την παρ. 8 του άρθρου 53 του Ν. 4412/16 (ΦΕΚ Α' 147/8.8.2016), εισάγεται ποσοστό 15% ως απρόβλεπτες δαπάνες στην εκτιμώμενη αξία της σύμβασης.

Στους πίνακες που ακολουθούν, τυχόν μικροδιαφορές που παρουσιάζονται στα γινόμενα οφείλονται σε στρογγυλοποιήσεις. Υπερισχύει πάντα το ποσόν που αναγράφεται στη στήλη ή γραμμή «ΑΡΘΡΟ ΤΙΜΟΛΟΓΙΟΥ».

A. Προεκτιμώμενη αμοιβή μελέτης πτυχίου κατηγορίας 10 (Μελέτες συγκοινωνιακών έργων και Κυκλοφοριακές)

ΕΡΓΑΣΙΕΣ	Κατ. Γ'*	
	Ανθρωπομήρες Απασχόλησης	Προεκτιμώμενη Αμοιβή (€)
A1. Καταγραφή και αξιολόγηση της υφιστάμενης κατάστασης (απογραφές, μετρήσεις, έρευνες, συλλογή στοιχείων, υφιστάμενες μελέτες, επεξεργασία)	20	7.3620,00
A2. Ανάπτυξη κοινού οράματος για την κινητικότητα	8	2.944,80
A3. Ανάπτυξη ειδικών στόχων	8	2.944,80
A4. Προσδιορισμός εναλλακτικών σεναρίων κυκλοφοριακής διαχείρισης	20	7.362,00
A5. Ανάπτυξη κυκλοφοριακού μοντέλου και αξιολόγηση των εναλλακτικών σεναρίων	18	6.625,8
A6. Ενεργή ενημέρωση του κοινού – Α' Φάση	2	736,20
<b>ΣΥΝΟΛΟ Α' ΦΑΣΗΣ</b>	<b>76</b>	<b>27.975,60</b>
B1. Διαμόρφωση Οριστικού Σχεδίου κυκλοφοριακής οργάνωσης	14	5.153,40
B2. Προσδιορισμός των αποτελεσματικότερων δυνατών μέτρων	4	1.472,40
B3. Μάθηση από την εμπειρία των άλλων	4	1.472,40
B4. Ενεργή ενημέρωση του κοινού – Β' Φάση	2	736,20
<b>ΣΥΝΟΛΟ Β' ΦΑΣΗΣ</b>	<b>24</b>	<b>8.834,40</b>
<b>ΓΕΝΙΚΟ ΣΥΝΟΛΟ</b>	<b>100</b>	<b>36.810,00</b>

B. Προεκτιμώμενη αμοιβή μελέτης πτυχίου κατηγορίας 2 (Πολοδομικές και Ρυμοτομικές Μελέτες)

ΕΡΓΑΣΙΕΣ	Κατ. Γ'*	
	Ανθρωπομήρες Απασχόλησης	Προεκτιμώμενη Αμοιβή (€)
A1. Καταγραφή και αξιολόγηση της υφιστάμενης κατάστασης (απογραφές, μετρήσεις, έρευνες, συλλογή στοιχείων, υφιστάμενες μελέτες, επεξεργασία)	2	736,20
A2. Ανάπτυξη κοινού οράματος για την κινητικότητα	4	1.472,40
A3. Ανάπτυξη ειδικών στόχων	4	1.472,40
A4. Προσδιορισμός εναλλακτικών σεναρίων κυκλοφοριακής διαχείρισης	2	736,20
A5. Ανάπτυξη κυκλοφοριακού μοντέλου και αξιολόγηση των εναλλακτικών σεναρίων	3	1.104,30
A6. Ενεργή ενημέρωση του κοινού – Α' Φάση	1	368,10
<b>ΣΥΝΟΛΟ Α' ΦΑΣΗΣ</b>	<b>16</b>	<b>5.889,60</b>
B1. Διαμόρφωση Οριστικού Σχεδίου κυκλοφοριακής οργάνωσης	2	736,20
B2. Προσδιορισμός των αποτελεσματικότερων δυνατών μέτρων	2	736,20
B3. Μάθηση από την εμπειρία των άλλων	2	736,20
B4. Ενεργή ενημέρωση του κοινού – Β' Φάση	1	368,10

ΣΥΝΟΛΟ Β' ΦΑΣΗΣ	7	2.576,70
ΓΕΝΙΚΟ ΣΥΝΟΛΟ	23	8.466,30

Συνοπτικά η προεκτιμώμενη αμοιβή της Μελέτης κατανέμεται στις δύο κατηγορίες μελετών ως εξής: Κατηγορία

#### Μελέτης 10 (Μελέτες Συγκοινωνιακών Έργων και Κυκλοφοριακές)

Εμπειρία επιστήμονα	Κατηγορία Επιστήμονα	Ανθρ/ημέρες απασχόλησης	Τιμή μονάδος (€)	Προεκτιμώμενη αμοιβή (€)
Μέχρι και 10 έτη	Γ	100	368,10	36.810,00
Απρόβλεπτα (15%)				5.521,50
<b>ΣΥΝΟΛΟ</b>				<b>42.331,50</b>

#### Κατηγορία Μελέτης 2 (Πολεοδομικές και Ρυμοτομικές Μελέτες)

Εμπειρία επιστήμονα	Κατηγορία Επιστήμονα	Ανθρ/ημέρες απασχόλησης	Τιμή μονάδος (€)	Προεκτιμώμενη αμοιβή (€)
Μέχρι και 10 έτη	Γ	23	368,10	8.466,30
Απρόβλεπτα (15%)				1.269,95
<b>ΣΥΝΟΛΟ</b>				<b>9.736,25</b>

Κατά συνέπεια η προεκτιμώμενη αμοιβή της μελέτης ανέρχεται σε:

#### ΣΥΓΚΕΝΤΡΩΤΙΚΟΣ ΠΙΝΑΚΑΣ ΠΡΟΕΚΤΙΜΩΜΕΝΩΝ ΑΜΟΙΒΩΝ

ΣΥΝΟΛΟ ΠΡΟΕΚΤΙΜΩΜΕΝΩΝ ΑΜΟΙΒΩΝ (χωρίς Φ.Π.Α.)	36.810,00 + 8.466,30 = 45.276,30 €
ΑΠΡΟΒΛΕΠΤΑ (15%)	6.266,93 + 1.471,37 = 6.791,45 €
<b>ΣΥΝΟΛΟ</b>	<b>52.067,75 €</b>
Φ.Π.Α. (24%)	14.496,26 €
<b>ΣΥΝΟΛΟ ΠΡΟΕΚΤΙΜΩΜΕΝΩΝ ΑΜΟΙΒΩΝ (με Φ.Π.Α.)</b>	<b>64.564,01 €</b>

ΘΕΩΡΗΘΗΚΕ  
Λυκόβρυση, 4/11/2020  
Ο Προϊστάμενος Δ/νσης  
ΤΕΧΝΙΚΗΣ ΥΠΗΡΕΣΙΑΣ

ΣΥΝΤΑΧΘΗΚΕ & ΕΛΕΓΧΘΗΚΕ  
Λυκόβρυση, 4/11/2020  
Ο αν. Προϊστάμενος Δ/νσης  
Περιβάλλοντος & Πολεοδομίας

**ΕΝΤΥΠΟ ΟΙΚΟΝΟΜΙΚΗΣ ΠΡΟΣΦΟΡΑΣ****Κατηγορία Μελέτης 10 (Μελέτες Συγκοινωνιακών Έργων και Κυκλοφοριακές)**

Εμπειρία επιστήμονα	Κατηγορία Επιστήμονα	Ανθρ/ημέρες απασχόλησης	Τιμή μονάδος (€)	αμοιβή (€)
Μέχρι και 10 έτη	Γ	100		
Απρόβλεπτα (15%)				
<b>ΣΥΝΟΛΟ</b>				

**Κατηγορία Μελέτης 2 (Πολεοδομικές και Ρυμοτομικές Μελέτες)**

Εμπειρία επιστήμονα	Κατηγορία Επιστήμονα	Ανθρ/ημέρες απασχόλησης	Τιμή μονάδος (€)	αμοιβή (€)
Μέχρι και 10 έτη	Γ	23		
Απρόβλεπτα (15%)				
<b>ΣΥΝΟΛΟ</b>				

Κατά συνέπεια η αμοιβή της μελέτης ανέρχεται σε:

**ΣΥΓΚΕΝΤΡΩΤΙΚΟΣ ΠΙΝΑΚΑΣ ΑΜΟΙΒΩΝ**

ΣΥΝΟΛΟ ΠΡΟΕΚΤΙΜΩΜΕΝΩΝ ΑΜΟΙΒΩΝ (χωρίς Φ.Π.Α.)	
ΑΠΡΟΒΛΕΠΤΑ (15%)	
<b>ΣΥΝΟΛΟ</b>	
Φ.Π.Α. (24%)	
<b>ΣΥΝΟΛΟ ΠΡΟΕΚΤΙΜΩΜΕΝΩΝ ΑΜΟΙΒΩΝ (με Φ.Π.Α.)</b>	

Αφού έλαβα γνώση των όρων και των λοιπών στοιχείων της μελέτης υποβάλλω την παρούσα προσφορά, δηλώνω ότι αποδέχομαι πλήρως και χωρίς επιφύλαξη όλα τα ανωτέρω και αναλαμβάνω την εκτέλεση της παρούσας εργασίας

Ημερομηνία ...../...../2020

21PROC008273632 2021-03-11

Ο ΠΡΟΣΦΕΡΩΝ

.....  
(Υπογραφή και σφραγίδα)

**ΣΥΓΓΡΑΦΗ ΥΠΟΧΡΕΩΣΕΩΝ**

**Περιεχόμενα**

**Άρθρο 1 ΕΙΣΑΓΩΓΗ**

- 1.1 Γενικά
- 1.2 Ορισμοί, Συντομογραφίες και Αρχικά (όπως εμφανίζονται στις παρενθέσεις)
- 1.3 Σειρά ισχύος Συμβατικών Τευχών

**Άρθρο 2 ΕΚΤΕΛΕΣΗ ΤΗΣ ΣΥΜΒΑΣΗΣ**

- 2.1 Τόπος και χρόνος
- 2.2 Εκπρόσωποι του αναδόχου
- 2.3 Επίβλεψη της Σύμβασης
- 2.4 Υποβολή Εκθέσεων από τον ανάδοχο

**Άρθρο 3 ΠΡΟΣΩΠΙΚΟ ΤΟΥ ΑΝΑΔΟΧΟΥ**

**Άρθρο 4 ΑΜΟΙΒΗ - ΚΡΑΤΗΣΕΙΣ**

- 4.1 Αμοιβή του αναδόχου
- 4.2 Τα στοιχεία της αμοιβής του αναδόχου

**Άρθρο 5 ΕΓΓΥΗΣΕΙΣ**

- 5.1 Εγγύηση Καλής Εκτέλεσης
- 5.2 Γενικοί Όροι Εγγυήσεων

**Άρθρο 6 ΠΟΙΝΙΚΕΣ ΡΗΤΡΕΣ**

**Άρθρο 7 ΓΕΝΙΚΑ ΚΑΘΗΚΟΝΤΑ, ΕΥΘΥΝΕΣ, ΥΠΟΧΡΕΩΣΕΙΣ ΤΟΥ ΑΝΑΔΟΧΟΥ**

- 7.1 Γενικές υποχρεώσεις και ευθύνες του Αναδόχου
- 7.2 Ελαττώματα και ελλείψεις της μελέτης
- 7.3 Ανάλυση ευθύνης από τον Ανάδοχο
- 7.4 Εκχώρηση Δικαιωμάτων ή Υποχρεώσεων
- 7.5 Εμπιστευτικότητα
- 7.6 Κυριότητα Σχεδίων και Εγγράφων
- 7.7 Τεκμηρίωση στοιχείων από Ηλεκτρονικό Υπολογιστή
- 7.8 Κυριότητα και Χρήση λογισμικού του Αναδόχου
- 7.9 Φορολογικές υποχρεώσεις του Αναδόχου
- 7.10 Ασφαλιστικές υποχρεώσεις του Αναδόχου για το Προσωπικό του
- 7.11 Δημοσιοποίηση - Ανακοινώσεις στον Τύπο
- 7.12 Αλληλογραφία με τον Εργοδότη

**Άρθρο 8 ΥΠΟΧΡΕΩΣΕΙΣ ΤΟΥ ΕΡΓΟΔΟΤΗ**

- 8.1 Παροχή υφισταμένων στοιχείων
- 8.2 Έγκαιρη πληρωμή του Αναδόχου

**Άρθρο 9 ΔΙΑΦΟΡΕΣ - ΔΙΑΦΩΝΙΕΣ - ΑΝΩΤΕΡΗ ΒΙΑ**

- 9.1 Καλόπιστη εφαρμογή της Σύμβασης
- 9.2 Λάθη/ασυμφωνίες στα έγγραφα της σύμβασης ή στην Προσφορά του Αναδόχου
- 9.3 Ανωτέρα βία
- 9.4 Εκτέλεση της σύμβασης παρά την ύπαρξη διαφωνίας

**Άρθρο 10 ΕΚΠΤΩΣΗ ΑΝΑΔΟΧΟΥ – ΔΙΑΛΥΣΗ ΣΥΜΒΑΣΗΣ**

- 10.1 Έκπτωση Αναδόχου
- 10.2 Διάλυση της σύμβασης
- 10.3 Ματαίωση της διάλυσης
- 10.4 Αποζημίωση αναδόχου σε περίπτωση διάλυσης της σύμβασης
- 10.5 Υποκατάσταση του αναδόχου
- 10.6 Δικαίωμα μονομερούς λύσης της Σύμβασης
- 10.7 Έγκριση μελέτης – Παραλαβή του αντικειμένου της σύμβασης

**Άρθρο 11 ΔΙΟΙΚΗΤΙΚΗ ΚΑΙ ΔΙΚΑΣΤΙΚΗ ΕΠΙΛΥΣΗ ΔΙΑΦΟΡΩΝ**

**Άρθρο 12 ΙΣΧΥΟΥΣΑ ΝΟΜΟΘΕΣΙΑ ΚΑΙ ΓΛΩΣΣΑ ΕΠΙΚΟΙΝΩΝΙΑΣ**

- 12.1 Νομοθεσία
- 12.2 Γλώσσα επικοινωνίας

## Άρθρο 1 ΕΙΣΑΓΩΓΗ

### 1.1 Γενικά

Η παρούσα Ε.Σ.Υ. προσδιορίζει το γενικό πλαίσιο και τους ειδικούς όρους για την εκτέλεση των συμβατικών υποχρεώσεων του αναδόχου. Τα ειδικά θέματα που σχετίζονται με την διαδικασία ανάθεσης περιλαμβάνονται στο τεύχος "Διακήρυξη", ενώ το αντικείμενο και τα τεχνικά χαρακτηριστικά της σύμβασης στο τεύχος "Τεχνικών Δεδομένων".

### 1.2 Ορισμοί, Συντομογραφίες και Αρχικά (όπως εμφανίζονται στις παρενθέσεις)

Αναθέτουσα αρχή της παρούσας σύμβασης είναι ο Δήμος Λυκόβρυσης -Πεύκης

Κύριος του έργου (ΚτΕ) είναι ο Δήμος Λυκόβρυσης- Πεύκης

Εργοδότης είναι ο Δήμος Λυκόβρυσης- Πεύκης

Ανάδοχος: Ο οικονομικός φορέας ή η ένωση οικονομικών φορέων στον οποίο ανατίθεται από τον εργοδότη με δημόσια σύμβαση η εκπόνηση της μελέτης κατά το άρθρο 2 του Ν.4412/2016.

Προϊσταμένη Αρχή (Π.Α.): Οικονομική Επιτροπή του Δήμου Λυκόβρυσης- Πεύκης

Διευθύνουσα Υπηρεσία (Δ.Υ.): Διεύθυνση Τεχνικών Υπηρεσιών

Συμβατική Αμοιβή : Η οικονομική προσφορά του αναδόχου.

Δημόσια σύμβαση μελέτης ή παροχής τεχνικών και λοιπών συναφών επιστημονικών υπηρεσιών: Η σύμβαση με αντικείμενο την εκπόνηση μελετών κατά το άρθρο 2 παρ. 3 περ 6 (β) του Ν.4412/2016.

Έγγραφο της σύμβασης: Κάθε έγγραφο το οποίο παρέχει ή στο οποίο παραπέμπει ο αναθέτων φορέας με σκοπό να περιγράψει ή να προσδιορίσει στοιχεία της σύμβασης ή της διαδικασίας ανάθεσης, όπως :

A. Η Διακήρυξη

B. Η Συγγραφή Υποχρεώσεων

Γ. Το Τεύχος Τεχνικών Δεδομένων

### 1.3 Σειρά ισχύος Συμβατικών Τευχών

Μετά την υπογραφή του συμφωνητικού η σειρά ισχύος των εγγράφων είναι η ακόλουθη:

1. Το Συμφωνητικό
2. Η Διακήρυξη
3. Η Οικονομική προσφορά του Αναδόχου
4. Η Τεχνική Προσφορά του Αναδόχου
5. Η Συγγραφή Υποχρεώσεων
6. Το Τεύχος Τεχνικών Δεδομένων με το πρόγραμμα των απαιτούμενων μελετών και την τεκμηρίωση της σκοπιμότητας του έργου.
7. Το τεύχος των προεκτιμώμενων αμοιβών με τους αναλυτικούς υπολογισμούς της προεκτιμηθείσας αμοιβής

## **Άρθρο 2 ΕΚΤΕΛΕΣΗ ΤΗΣ ΣΥΜΒΑΣΗΣ**

### **2.1 Τόπος και χρόνος**

Τόπος εργασίας του αναδόχου είναι είτε το γραφείο του, είτε και η περιοχή του έργου εφόσον τούτο απαιτείται.

Ο ανάδοχος υποχρεούται, ύστερα από έγκαιρη πρόσκληση των αρμοδίων οργάνων του εργοδότη (Προϊστ/νης Αρχής, Διευθ/σας Υπ/σίας και επιβλεπόντων) να συμμετέχει σε συσκέψεις, να παρέχει γραπτές ή προφορικές πληροφορίες και συμβουλές, να συμμετέχει σε επισκέψεις στην περιοχή που πρόκειται να κατασκευαστεί το μελετούμενο έργο και εν γένει να παρέχει την υποστήριξη που κρίνει χρήσιμη ο εργοδότης.

Με την κοινοποίηση της απόφασης της Προϊσταμένης Αρχής για την έγκριση της ανάθεσης προς τον ανάδοχο, καλείται αυτός να υπογράψει το ιδιωτικό συμφωνητικό μέσα σε 20 ημέρες. Στο ιδιωτικό συμφωνητικό θα υπογράψει για λογαριασμό του εργοδότη το νόμιμο κατά τις οικείες διατάξεις όργανο και από πλευράς του αναδόχου ο ορισθείς με την υποβολή της προσφοράς εκπρόσωπός του.

Συμβατικός χρόνος εκτέλεσης της σύμβασης είναι η συνολική προθεσμία για την περαίωση του αντικειμένου της σύμβασης όπως αυτός προσδιορίζεται στη διακήρυξη του διαγωνισμού. Η έναρξη της συνολικής και των τμηματικών προθεσμιών συμπίπτει, αν δεν ορίζεται διαφορετικά στο ιδιωτικό συμφωνητικό, με την επομένη της υπογραφής του. Στη διακήρυξη ορίζεται ο χρόνος εκπόνησης της μελέτης.

Στο τεύχος «Τεχνικών Δεδομένων» παρέχεται ενδεικτικό χρονοδιάγραμμα εκπόνησης των επί μέρους μελετών, από το οποίο προκύπτει ο καθαρός χρόνος εκπόνησης του συνόλου του μελετητικού έργου και ο επιπρόσθετος χρόνος που περιλαμβάνει τις καθυστερήσεις για τις οποίες δεν ευθύνεται ο ανάδοχος. Σε προθεσμία δεκαπέντε (15) ημερών από την υπογραφή του ιδιωτικού συμφωνητικού ο ανάδοχος υποχρεούται να υποβάλει νέο χρονοδιάγραμμα, το οποίο μετά την έγκρισή του θα αποτελεί συμβατικό στοιχείο. Στο νέο χρονοδιάγραμμα θα αναγράφονται οι καθαροί χρόνοι σύνταξης των μελετών για κάθε στάδιο και κατηγορία μελέτης, τα ακριβή σημεία έναρξης κάθε μελετητικής δράσης και οι χρόνοι των απαιτούμενων εγκρίσεων και ενεργειών της Υπηρεσίας, έτσι ώστε να τηρηθεί η συνολική προθεσμία.

Αν μετατίθεται το χρονικό σημείο έναρξης της μελετητικής δράσης, χωρίς ευθύνη του αναδόχου, δικαιούται αντίστοιχη παράταση προθεσμίας. Ως προς τις προθεσμίες εκτέλεσης των εργασιών της σύμβασης ισχύουν κατά τα λοιπά οι ρυθμίσεις του άρθρου 184 του Ν.4412/2016.

### **2.2 Εκπρόσωποι του αναδόχου**

Το ιδιωτικό συμφωνητικό θα υπογραφεί, από πλευράς αναδόχου, από τον ήδη εξουσιοδοτημένο κατά το στάδιο της ανάθεσης εκπρόσωπο του διαγωνιζομένου (παρ. 6 και 7 του άρθρου 96 του Ν.4412/2016), ο οποίος μονογράφει επίσης και κάθε φύλλο των Συμβατικών Τευχών.

Επί πλέον, κατά την υπογραφή του συμφωνητικού, ο ανάδοχος δύναται να ορίσει και αναπληρωτή εκπρόσωπο με τις ίδιες αρμοδιότητες. Για την αντικατάσταση των ως άνω εκπροσώπων του αναδόχου γνωστοποιείται σχετικό έγγραφο του αναδόχου στον εργοδότη, στο οποίο επισυνάπτεται η σχετική απόφαση των καταστατικών οργάνων του αναδόχου ή των μελών του σε περίπτωση αναδόχου σύμπραξης ή κοινοπραξίας. Η αντικατάσταση του εκπροσώπου του αναδόχου υπόκειται στην έγκριση του Προϊσταμένου της Δ.Υ. Οποιαδήποτε αλλαγή στη διεύθυνση κατοικίας των εκπροσώπων γνωστοποιείται ομοίως στον εργοδότη. Κοινοποιήσεις εγγράφων της σύμβασης στον παλιό εκπρόσωπο ή στην παλιά διεύθυνση θεωρούνται ισχυρές, εφόσον γίνονται πριν την γνωστοποίηση των

μεταβολών.

Κατά την υπογραφή του συμφωνητικού ο ανάδοχος δηλώνει την έδρα του και τον αντίκλητό του. Σε περίπτωση αναδόχου σύμπραξης, ως έδρα του αναδόχου θεωρείται η έδρα του εκπροσώπου του.

Αντίκλητος του αναδόχου ορίζεται φυσικό πρόσωπο που κατοικεί στην έδρα της Διευθύνουσας Υπηρεσίας και αποδέχεται το διορισμό του με δήλωση που περιλαμβάνεται στο κείμενο της σύμβασης ή υποβάλλεται με ιδιαίτερο έγγραφο. Αντίκλητος δεν αποκλείεται να είναι και ο εκπρόσωπος του αναδόχου, εφόσον κατοικεί στην έδρα της Διευθύνουσας Υπηρεσίας. Στον αντίκλητο γίνονται νόμιμα, αντί του αναδόχου, οι κοινοποιήσεις των εγγράφων της υπηρεσίας. Ο ανάδοχος μπορεί να αντικαταστήσει τον αντίκλητό του, μέχρι όμως την υποβολή της σχετικής δήλωσης με την οποία αντικαθίσταται, οι κοινοποιήσεις νομίμως γίνονται στον αντίκλητο. Η Διευθύνουσα Υπηρεσία δικαιούται να απαιτήσει από τον ανάδοχο την αντικατάσταση του αντικλήτου, αν ο τελευταίος δεν παραλαμβάνει τα έγγραφα που απευθύνονται προς τον ανάδοχο. Ο ανάδοχος υποχρεούται να συμμορφωθεί αμέσως στην απαίτηση της Διευθύνουσας Υπηρεσίας.

### **2.3 Επίβλεψη της Σύμβασης**

Ο Εργοδότης θα ορίσει και θα γνωστοποιήσει σχετικά στον ανάδοχο τα πρόσωπα που θα επιβλέψουν την εκτέλεση των εργασιών της σύμβασης. Οι αρμοδιότητες και ευθύνες των επιβλεπόντων ορίζονται κατά το άρθρο 183 του Ν.4412/2016.

### **2.4 Υποβολή Εκθέσεων-Παραδοτέων από τον ανάδοχο**

Οι υποχρεώσεις του αναδόχου για την υποβολή εργασιών και εκθέσεων-παραδοτέων αναγράφονται αναλυτικά στο τεύχος "Τεχνικών Δεδομένων".

## **Άρθρο 3 ΠΡΟΣΩΠΙΚΟ ΤΟΥ ΑΝΑΔΟΧΟΥ**

Ο ανάδοχος υποχρεούται να διαθέτει επαρκές και κατάλληλο προσωπικό για την εκτέλεση των υπηρεσιών που του ανατίθενται, σύμφωνα και με τις δεσμεύσεις που ανέλαβε με την υποβολή της προσφοράς του. Η εμπειρία και εν γένει τα προσόντα του προσωπικού αυτού τελούν υπό την ρητή ή και σιωπηρή έγκριση του εργοδότη.

Ο ανάδοχος υποχρεούται να χρησιμοποιήσει για την εκτέλεση της σύμβασης την ομάδα που δήλωσε κατά την διαδικασία του διαγωνισμού και να δηλώσει άμεσα την αποχώρηση οποιουδήποτε μέλους της ομάδας. Η Δ.Υ. ερευνά τους λόγους αποχώρησης και μπορεί να εγκρίνει την αναπλήρωσή του με αντίστοιχο στέλεχος που διαθέτει τουλάχιστον τα ίδια προσόντα, αν η αποχώρηση οφείλεται σε σπουδαίο λόγο. Αν η αποχώρηση έγινε με ευθύνη του αναδόχου και δεν κριθεί δικαιολογημένη, επισύρει την ποινή της εκπτώσεως (παρ. 3 του άρθρου 188 του Ν.4412/2016). Ο ανάδοχος είναι υποχρεωμένος να τηρεί τις υποχρεώσεις στους τομείς του περιβαλλοντικού, κοινωνικο-ασφαλιστικού και εργατικού δικαίου που έχουν θεσπιστεί από το δίκαιο της Ένωσης, το εθνικό δίκαιο, συλλογικές συμβάσεις ή διεθνείς διατάξεις περιβαλλοντικού, κοινωνικοασφαλιστικού και εργατικού δικαίου, οι οποίες απαριθμούνται στο Παράρτημα ΧΙV του Προσαρτήματος Β' του ν.4412/2016.

## **Άρθρο 4 ΑΜΟΙΒΗ - ΚΡΑΤΗΣΕΙΣ**

### **4.1 Αμοιβή του αναδόχου**

Συμβατική αμοιβή του αναδόχου είναι το ποσό της οικονομικής του προσφοράς. Η αμοιβή αυτή μπορεί να τροποποιηθεί στις περιπτώσεις που

α) αυξάνεται το φυσικό αντικείμενο, με συμπληρωματική σύμβαση β) εγκριθούν αρμοδίως αποζημιώσεις,

γ) δοθεί παράταση της προθεσμίας εκτέλεσης της σύμβασης με αναθεώρηση της αμοιβής του εφόσον συντρέχουν οι λόγοι και προϋποθέσεις του Νόμου κατά τα αναφερόμενα στα άρθρα 132, (για το Βιβλίο // αρ. 337) και 186 του Νόμου.

## 4.2 Τα στοιχεία της αμοιβής του αναδόχου

Ο ανάδοχος αμείβεται σύμφωνα με την ανάλυση της αμοιβής του, σε κατηγορίες μελετών και στάδια (εάν εφαρμόζεται), όπως προκύπτουν από την οικονομική του προσφορά.

Ο ανάδοχος αμείβεται τμηματικά, επί τη βάση της γενομένης με την οικονομική προσφορά του αναδόχου ανάλυσης της αμοιβής του και κατανέμεται σε πληρωμές μετά την υποβολή, την έγκριση και παραλαβή της μελέτης. Ειδικότερα ρυθμίζεται από το άρθρο 187 του Ν.4412/2016:

α) Δεν προβλέπεται προκαταβολή με την υπογραφή της σύμβασης.

β) Μετά την παρέλευση του μισού συμβατικού χρόνου εκπόνησης κάθε σταδίου και εφόσον έχει κατά την κρίση της επιβλέπουσας υπηρεσίας εκπονηθεί εργασία ποσοστού μεγαλύτερου του πενήντα τοις εκατό (50%) του υπόψη σταδίου, καταβάλλεται έναντι ισόποσης εγγυητικής επιστολής ποσοστό είκοσι τοις εκατό (20%) της αμοιβής που αντιστοιχεί στο υπόψη στάδιο.

γ) Μετά την υποβολή κάθε σταδίου ανά κατηγορία μελέτης, κατόπιν συνοπτικού ελέγχου της πληρότητας και επάρκειας αυτής, επιστρέφονται οι εγγυήσεις των προηγούμενων εδαφίων και καταβάλλεται ανακεφαλαιωτικά ποσοστό εβδομήντα τοις εκατό (70%) της αμοιβής του σταδίου.

δ) Εφόσον η μελέτη δεν έχει εγκριθεί μετά την παρέλευση διμήνου από την υποβολή της, καταβάλλεται κατόπιν συνοπτικού ελέγχου επάρκειας αυτής επιπλέον ποσοστό δέκα τοις εκατό (10%).

ε) Μετά την έγκριση και προσωρινή παραλαβή κάθε ενδιάμεσου σταδίου ανά κατηγορία μελέτης καταβάλλεται επιπλέον ποσοστό είκοσι τοις εκατό (20%) της αμοιβής του σταδίου.

στ) Μετά την έγκριση του τελικού σταδίου της μελέτης καταβάλλεται επιπλέον ποσοστό δεκαπέντε τοις εκατό (15%) της αμοιβής του τελικού σταδίου ή είκοσι τοις εκατό (20%) της αμοιβής του τελικού σταδίου με κατάθεση εγγυητικής επιστολής για το επιπλέον πέντε τοις εκατό (5%).

ζ) Μετά την τελική παραλαβή της μελέτης καταβάλλεται το υπόλοιπο της αμοιβής πέντε τοις εκατό (5%) ή επιστρέφεται η εγγυητική επιστολή της προηγούμενης περίπτωσης.

Για την πληρωμή του ο ανάδοχος συντάσσει και υποβάλλει Λογαριασμούς Πληρωμής, που συντάσσονται, ελέγχονται και εγκρίνονται σύμφωνα με τις παραγράφους 5-9 του άρθρου 187 του Ν.4412/2016.

Ειδικότερα αναγράφονται:

- i. Το είδος των εργασιών.
- ii. Οι συγκεκριμένες εργασίες που ολοκληρώθηκαν.
- iii. Πίνακας αμοιβής με τα αιτούμενα προς πληρωμή ποσά για τις εργασίες που ολοκληρώθηκαν, τη μέγιστη συνολική αμοιβή και το άθροισμα των προηγούμενων αμοιβών. Σε περίπτωση σύμπραξης συνυποβάλλεται ο εν ισχύ πίνακας επιμερισμού της αμοιβής στα μέλη της, ενώ σε περίπτωση αναδόχου κοινοπραξίας την αμοιβή εισπράττει ο εκπρόσωπός της και την επιμερίζει στα μέλη της με ευθύνη του.
- iv. Οι εγγυητικές επιστολές προκαταβολής και της 1ης τμηματικής πληρωμής, που ισχύουν κατά την υποβολή του λογαριασμού.
- v. Το πληρωτέο ποσό
- vi. Ο αναλογών Φ.Π.Α.

Αν οι λογαριασμοί περιέχουν ασάφειες ή σφάλματα, σε βαθμό που η διόρθωσή τους να καθίσταται ανέφικτη, επιστρέφονται στον ανάδοχο για επανασύνταξη μέσα στην προθεσμία έγκρισής τους. Αν οι ασάφειες και τα σφάλματα αφορούν διακριτά κονδύλια των λογαριασμών, εκκρίνονται κατά το μη αμφισβητούμενο μέρος και κατά το υπόλοιπο επιστρέφονται για επανασύνταξη. Η μηνιαία προς έγκριση προθεσμία αρχίζει από την υποβολή του επανασυνταγμένου λογαριασμού.

Μετά την έγκριση του Λογαριασμού ο ανάδοχος υποχρεούται να προσκομίσει τα ακόλουθα δικαιολογητικά για την είσπραξη του:

- I. Απόδειξη ή Τιμολόγιο Παροχής Υπηρεσιών
- II. Αποδεικτικό Φορολογικής Ενημερότητας.
- III. Αποδεικτικό ασφαλιστικής ενημερότητας που αφορά τον ίδιο, αν πρόκειται για φυσικό πρόσωπο, ή τις ασφαλιστικές υποχρεώσεις προς τους απασχολούμενους με σύμβαση εξαρτημένης εργασίας (ΕΦΚΑ, ΙΚΑ, ΤΣΜΕΔΕ, κλπ), όταν πρόκειται για νομικό πρόσωπο. Οι συμπράξεις και κοινοπραξίες αποδεικνύουν την ασφαλιστική ενημερότητα όλων των μελών τους.
- IV. Διπλότυπα γραμμάτια καταβολής των εκάστοτε ισχυουσών κρατήσεων (0,06% υπέρ ΕΑΑΔΗΣΥ με το χαρτόσημό του και ΟΓΑ χαρτοσήμου, φόροι κλπ), αν αυτές δεν παρακρατούνται από τον εργοδότη.

Ο ανάδοχος υποχρεούται ακόμα να προσκομίσει κατ' αίτηση του εργοδότη και οποιοδήποτε άλλο δικαιολογητικό απαιτείται από την ελληνική νομοθεσία για την πληρωμή της απαίτησης.

Αν η πληρωμή λογαριασμού καθυστερήσει, χωρίς υπαιτιότητα του αναδόχου, πέραν του ενός μηνός, μετά τη ρητή έγκριση, του οφείλεται τόκος υπερημερίας που υπολογίζεται, σύμφωνα με τις διατάξεις της παρ. Ζ' του άρθρου πρώτου του ν. 4152/2013 (Α'107). Προϋπόθεση πληρωμής του λογαριασμού είναι η προσκόμιση από τον ανάδοχο όλων των απαιτούμενων δικαιολογητικών πληρωμής. Το τιμολόγιο μπορεί να προσκομίζεται μεταγενεστέρως κατά την είσπραξη του ποσού του λογαριασμού. Ο ανάδοχος δικαιούται ακόμα να διακόψει τις εργασίες της σύμβασης μέχρι την καταβολή της αμοιβής του, ύστερα από κοινοποίηση ειδικής έγγραφης δήλωσης περί διακοπής των εργασιών, προς τη Διευθύνουσα Υπηρεσία. Στην περίπτωση αυτή δικαιούται ισόχρονη παράταση. Υπαιτιότητα του αναδόχου για τη μη πληρωμή λογαριασμού υπάρχει μόνο σε περίπτωση κατά την οποία αποδεδειγμένα κλήθηκε εγγράφως από την αρμόδια υπηρεσία του κυρίου του έργου και αδράνησε ή παρέλειψε να προσκομίσει τα αναγκαία δικαιολογητικά για την πληρωμή του.

Η κατάσχεση στα χέρια τρίτου της αμοιβής του αναδόχου, πριν από την παραλαβή του αντικειμένου της σύμβασης, δεν επιτρέπεται.

Διευκρινίζεται ότι :

- I. Ο ανάδοχος είναι πλήρως και αποκλειστικά υπεύθυνος για όλες τις εισφορές, οφειλές, τέλη και άλλες πληρωμές στα Ταμεία Κοινωνικής Ασφάλισης, Υγειονομικής Περίθαλψης και Συντάξεων, Επαγγελματικών, Δημόσιων ή άλλων φορέων, όπως τα ΕΦΚΑ, ΙΚΑ, ΕΤΑΑ/ΤΣΜΕΔΕ, ΤΕΕ κλπ.
- II. Η συμβατική αμοιβή δεν περιλαμβάνει Φόρο Προστιθέμενης Αξίας. Ο φόρος αυτός θα καταβάλλεται επιπλέον στον ανάδοχο, με την πληρωμή κάθε Λογαριασμού.

Οι πληρωμές ολοκληρώνονται μέσα σε ένα μήνα από την έγκριση (ρητή ή σιωπηρή) του Λογαριασμού, υπό την προϋπόθεση ότι θα έχουν υποβληθεί έγκαιρα τα ως άνω δικαιολογητικά.

Η συμβατική αμοιβή του αναδόχου περιλαμβάνει όλες τις δαπάνες (όπως έξοδα μετακινήσεων, ειδικά και γενικά έξοδα κλπ.) και το επιχειρηματικό του κέρδος μέχρι την ολοκλήρωση και παράδοση των εργασιών. Οι λόγοι προσαύξησης της αμοιβής προβλέπονται στο νόμο και στην παρούσα. Δεν αναγνωρίζονται άλλοι λόγοι σύμβαση προσαύξησης της αμοιβής.

Ο εργοδότης μπορεί να μειώσει το συμβατικό αντικείμενο, με διάλυση της σύμβασης για τα απομένοντα στάδια μελέτης ή και κατά την εκπόνηση σταδίου μελέτης, κατά το άρθρο 192 παρ. 2 του Ν. 4412/2016. Για την άσκηση του δικαιώματος αυτού απευθύνει γραπτή εντολή προς τον ανάδοχο. Στην περίπτωση αυτή, οι επιπτώσεις της διάλυσης αντιμετωπίζονται από τις διατάξεις των άρθρων 193 και 194 του Ν. 4412/16.

Ο εργοδότης μπορεί επίσης να αυξήσει το συμβατικό αντικείμενο, εφόσον α) το κρίνει αναγκαίο και β) συντρέχουν οι προϋποθέσεις του άρθρου 132 του Ν. 4412/16. Η άσκηση του δικαιώματος αυτού θα γίνει με την εφαρμογή των διατάξεων του άρθρου 186 του Ν. 4412/16.

Η αύξηση του συμβατικού αντικείμενου κατά τα ανωτέρω με συμπληρωματική σύμβαση, συνεπάγεται την καταβολή πρόσθετης εγγύησης καλής εκτέλεσης ποσού ίσου με το 5% της σ.σ. (άρθρο 72 παρ. 1.β του Ν. 4412/16).

Γενικά, τροποποίηση της σύμβασης κατά την διάρκεια της μπορεί να επέλθει κατά τα αναφερόμενα στα άρθρα 132 (για το Βιβλίο ΙI αρ. 337) και 186 του Ν.4412/2016.

Τα τιμολόγια του αναδόχου για την αμοιβή του καθώς και οι πληρωμές που θα διεκπεραιώνονται από τον Εργοδότη θα είναι εκπεφρασμένα σε ΕΥΡΩ και σύμφωνα με την εκάστοτε ισχύουσα νομοθεσία.

## **Άρθρο 5 ΕΓΓΥΗΣΕΙΣ**

### **5.1 Εγγύηση Καλής Εκτέλεσης**

Για την υπογραφή της σύμβασης ο ανάδοχος υποβάλλει εγγύηση καλής εκτέλεσης, που εκδίδεται κατά το άρθρο 72 (για το Βιβλίο ΙI αρ. 302) του Ν.4412/2016, ίση προς το 5% της αξίας της σύμβασης.

Εάν η εγγυητική Επιστολή εκδοθεί από ξένη Τράπεζα τότε μπορεί να είναι συντεταγμένη σε μία από τις επίσημες γλώσσες της Ευρωπαϊκής Ένωσης, αλλά θα συνοδεύεται απαραίτητα από επίσημη μετάφραση στα Ελληνικά.

Η εγγυητική επιστολή καλής εκτέλεσης θα επιστραφεί στον ανάδοχο μετά την οριστική ποσοτική και ποιοτική παραλαβή του συνόλου του αντικειμένου της Σύμβασης, κατά το άρθρο 72 (για το Βιβλίο ΙI αρ. 302) παρ. 1β του Ν.4412/2016. Εφόσον υπάρξει νόμιμη αιτία για την κατάπτωσή της, εκδίδεται σχετική απόφαση του αποφαινόμενου οργάνου, ύστερα από γνωμοδότηση του αρμοδίου οργάνου, κατά το άρθρο 203 παρ. 4. του Ν.4412/2016.

Για την εκταμίευση προκαταβολής ο ανάδοχος οφείλει να καταθέσει συμπληρωματική εγγύηση (πέραν της εγγύησης καλής εκτέλεσης) για ποσό ίσο με τη διαφορά του ποσού της προκαταβολής και του ποσού της εγγύησης καλής εκτέλεσης.

### **5.2 Γενικοί Όροι Εγγυήσεων**

Η εγγυήσεις της παραγράφου 5.1 της παρούσας καλύπτουν στο σύνολό τους χωρίς καμιά διάκριση την πιστή εφαρμογή από τον ανάδοχο όλων των όρων της Σύμβασης και κάθε απαίτηση του Εργοδότη κατά του αναδόχου που προκύπτει από την εκπλήρωση των υπηρεσιών του.

Εφόσον προκύψει ανάγκη, αποφασίζεται η κατάπτωση του συνόλου, ή αναλόγου προς την απαίτηση μέρους, των εγγυήσεων. Μετά την έκδοση της απόφασης ο εργοδότης εισπράττει την εγγύηση με έγγραφη δήλωσή του προς τον εγγυητή.

Η κατάπτωση του συνόλου των εγγυήσεων δεν εξαντλεί την ευθύνη του αναδόχου για αποζημίωση του Εργοδότη σε περίπτωση που αυτός υποστεί ζημία μεγαλύτερη του ποσού των εγγυήσεων.

## **Άρθρο 6 ΠΟΙΝΙΚΕΣ ΡΗΤΡΕΣ**

Αν ο ανάδοχος παραβιάζει με υπαιτιότητά του τις προθεσμίες της σύμβασης, επιβάλλονται εις βάρος του και υπέρ του κυρίου του έργου ποινικές ρητρες, με αιτιολογημένη απόφαση της Διευθύνουσας Υπηρεσίας. Η επιβολή ποινικών ρητρών δεν στερεί από τον εργοδότη το δικαίωμα να κηρύξει τον ανάδοχο έκπτωτο. Εφαρμόζονται τα αναφερόμενα στο άρθρο 218 του Ν.4412/2016.

## **Άρθρο 7 ΓΕΝΙΚΑ ΚΑΘΗΚΟΝΤΑ, ΕΥΘΥΝΕΣ, ΥΠΟΧΡΕΩΣΕΙΣ ΤΟΥ ΑΝΑΔΟΧΟΥ**

### **7.1 Γενικές υποχρεώσεις και ευθύνες του Αναδόχου**

Ο Ανάδοχος υποχρεώνεται να εκπληρώνει τις υποχρεώσεις του, όπως αυτές προσδιορίζονται στο τεύχος “Τεχνικών Δεδομένων”, που συνοδεύει την Διακήρυξη, με επιδεξιότητα, επιμέλεια και επαγγελματική κρίση.

Ο ανάδοχος εκτελεί τη σύμβαση, σύμφωνα με τους όρους της, τις ισχύουσες προδιαγραφές και τους κανόνες της επιστήμης και της τέχνης και φέρει την πλήρη ευθύνη για την αρτιότητα του αντικειμένου της. Οι αξιώσεις του εργοδότη κατά του αναδόχου λόγω πλημμελούς εκπλήρωσης της παροχής του παραγράφονται μετά την πάροδο εξαετίας από την παραλαβή του αντικειμένου ή την καθ’ οιονδήποτε τρόπο λύση της σύμβασης.

Ο ανάδοχος υποχρεούται να χρησιμοποιήσει τα στοιχεία που του παρέχει ο εργοδότης, αν τούτο ορίζεται στη σύμβαση. Αν τα στοιχεία είναι ανακριβή, ασαφή ή γενικώς ανεπαρκή και επηρεάζουν την αρτιότητα ή την εμπρόθεσμη εκτέλεση της σύμβασης και εφόσον ο ανάδοχος μπορεί να το διαπιστώσει, ειδοποιεί εγγράφως και χωρίς υπαίτια καθυστέρηση τον εργοδότη. Με τη λήξη της σύμβασης ο ανάδοχος υποχρεώνεται να επιστρέψει στον Εργοδότη όλα τα έγγραφα ή στοιχεία, που έλαβε για την εκπλήρωση των συμβατικών του υποχρεώσεων, καθώς και ό,τι άλλο ανήκει σ’ αυτόν.

Ο ανάδοχος υποχρεούται να προειδοποιεί εγγράφως τον εργοδότη για περιπτώσεις σύγκρουσης συμφερόντων και δεν επιτρέπεται να εργάζεται παράλληλα σε εργασίες με τις οποίες προκύπτει τέτοια σύγκρουση.

### **7.2 Ελαττώματα και ελλείψεις της μελέτης**

Ελαττώματα ή ελλείψεις του αντικειμένου της σύμβασης που εμφανίζονται κατά τη διάρκεια εκτέλεσης της, αλλά και μετά την οριστική παραλαβή της και μέχρι την παραγραφή των αξιώσεων του εργοδότη, αποκαθίστανται από τον ανάδοχο με δίκες του δαπάνες. Αν διαπιστωθούν ελαττώματα ή ελλείψεις μέχρι την έναρξη της κατασκευής του έργου, η Διευθύνουσα Υπηρεσία καλεί τον ανάδοχο της μελέτης να διορθώσει τα ελαττώματα, να συμπληρώσει τις ελλείψεις και εφόσον αυτός δεν συμμορφωθεί εκδίδει και κοινοποιεί στον ανάδοχο πρόσκληση στην οποία: α) γίνεται μνεία ότι κινείται η διαδικασία εφαρμογής του παρόντος άρθρου, β) περιγράφονται τα ελαττώματα και οι ελλείψεις της μελέτης ή της υπηρεσίας, γ) χορηγείται εύλογη προθεσμία για την αποκατάσταση, δ) επισημαίνεται ότι η πρόσκληση μπορεί να προσβληθεί με ένσταση ενώπιον της Προϊσταμένης Αρχής και μέσα στη νόμιμη προθεσμία. Η ένσταση του αναδόχου δεν αναστέλλει την υποχρέωση συμμόρφωσής του στην πρόσκληση. Αν αποδειχθεί ότι ο ανάδοχος δεν ευθύνεται, η δαπάνη αποκατάστασης των ελλείψεων ή ελαττωμάτων βαρύνει τον κύριο του έργου.

Αν ο ανάδοχος αρνηθεί να αποκαταστήσει το ελάττωμα ή την έλλειψη μέσα στην ταχθείσα προθεσμία, το ελάττωμα ή η έλλειψη αποκαθίσταται από τον εργοδότη σε βάρος και για λογαριασμό του, με απευθείας ανάθεση των σχετικών εργασιών σε μελετητή που έχει τανόμιμα προσόντα.

### **7.3 Ανάλυση ευθύνης από τον Ανάδοχο**

Ο ανάδοχος υποχρεώνεται να αναλαμβάνει τις νόμιμες ευθύνες του, απαλλάσσοντας αντίστοιχα τον εργοδότη και τους υπαλλήλους του και να τον προφυλάσσει από παντοειδείς ζημιές, εξ αιτίας ατυχημάτων που συμβαίνουν στο προσωπικό του, εκτός αν προκύπτει σοβαρή παράλειψη ή εσκεμμένη ενέργεια του εργοδότη.

### **7.4 Εκχώρηση Δικαιωμάτων ή Υποχρεώσεων**

Απαγορεύεται στον ανάδοχο να εκχωρήσει σε τρίτους μέρος ή το σύνολο των δικαιωμάτων και των υποχρεώσεών του που απορρέουν από τη σύμβαση, εκτός των περιπτώσεων που προβλέπονται στο άρθρο 195 του Ν.4412/2016.

## 7.5 Εμπιστευτικότητα

Καθ' όλη τη διάρκεια ισχύος της σύμβασης, αλλά και μετά τη λήξη ή λύση αυτής, ο ανάδοχος (και οι προστηθέντες του) αναλαμβάνει την υποχρέωση να μη γνωστοποιήσει σε τρίτους (συμπεριλαμβανομένων των εκπροσώπων του ελληνικού και διεθνούς τύπου), χωρίς την προηγούμενη έγγραφη συγκατάθεση του εργοδότη, οποιαδήποτε έγγραφα ή πληροφορίες που θα περιέλθουν σε γνώση του κατά την εκτέλεση των υπηρεσιών και την εκπλήρωση των υποχρεώσεών τους.

## 7.6 Κυριότητα Σχεδίων και Εγγράφων

Όλα τα έγγραφα (σχέδια, μελέτες, στοιχεία κ.ο.κ.) που θα συνταχθούν από τον ανάδοχο (και τους προστηθέντες του) στα πλαίσια εκτέλεσης της Σύμβασης, θα ανήκουν στην ιδιοκτησία του εργοδότη, θα είναι πάντοτε στη διάθεση των νομίμων εκπροσώπων του κατά τη διάρκεια ισχύος της σύμβασης και θα παραδοθούν στον εργοδότη στον χρόνο που προβλέπεται στη σύμβαση ή αλλιώς κατά την καθ' οιονδήποτε τρόπο λήξη ή λύση της Σύμβασης.

Αν είναι υποχρέωση του αναδόχου να παραδώσει αρχεία με στοιχεία σε ηλεκτρονική μορφή, υποχρεούται να τα συνοδεύσει με έγγραφη τεκμηρίωσή τους και με οδηγίες για την ανάκτηση / διαχείρισή τους.

## 7.7 Τεκμηρίωση στοιχείων από Ηλεκτρονικό Υπολογιστή

Οι κάθε είδους υπολογισμοί ή τα οποιαδήποτε στοιχεία, που θα προκύπτουν από επεξεργασία σε Ηλεκτρονικό Υπολογιστή, από τον Ανάδοχο (ή τους προστηθέντες του) ή από τις υπηρεσίες του εργοδότη με την βοήθεια / καθοδήγηση του αναδόχου, θα συνοδεύονται υποχρεωτικά από αναλυτικό υπόμνημα, που θα περιλαμβάνει:

- τον τύπο του Ηλεκτρονικού Υπολογιστή που χρησιμοποιήθηκε,
- την ονομασία του λογισμικού που χρησιμοποιήθηκε και τα στοιχεία του συντάκτη και του ιδιοκτήτη του, και
- σε περίπτωση υπολογισμών, την περιγραφή των μεθόδων, των παραδοχών υπολογισμού, του τρόπου συμπλήρωσης των δεδομένων, έτσι ώστε οι αντίστοιχοι υπολογισμοί να μπορούν να ελεγχθούν με άλλες κλασικές μεθόδους ή με άλλα προγράμματα.

## 7.8 Κυριότητα και Χρήση λογισμικού του Αναδόχου

Τα προγράμματα Ηλεκτρονικού Υπολογιστή (λογισμικό), τα οποία θα χρησιμοποιήσει ο ανάδοχος για την εκτέλεση των υπηρεσιών και την εκπλήρωση των υποχρεώσεών του, υποχρεούται να θέσει στη διάθεση του εργοδότη όποτε του ζητηθεί.

Η κυριότητα των προγραμμάτων αυτών παραμένει στον Ανάδοχο, έχει όμως ο εργοδότης το δικαίωμα να τα χρησιμοποιεί, χωρίς οικονομική επιβάρυνση και χωρίς περιορισμούς για θέματα που σχετίζονται με το Τεχνικό Αντικείμενο της παρούσας Σύμβασης.

## 7.9 Φορολογικές υποχρεώσεις του Αναδόχου

Ο ανάδοχος (και σε περίπτωση σύμπραξης όλα τα μέλη της) υποχρεούται να εκπληρώνει τις κατά τις κείμενες διατάξεις φορολογικές του υποχρεώσεις και ενδεικτικά:

- την υποχρέωση εγγραφής στην αρμόδια Δημόσια Οικονομική Υπηρεσία (ΔΟΥ) και υποβολής των αναγκαίων δηλώσεων φορολογίας εισοδήματος, Φ.Π.Α., κλπ.,
- την τήρηση βιβλίων σύμφωνα με την ελληνική φορολογική νομοθεσία,
- την πληρωμή φόρου εισοδήματος ή άλλων φόρων ή τελών και την εκπλήρωση των υποχρεώσεών του για την καταβολή των εργοδοτικών εισφορών των εργαζομένων του.

Προκειμένου να αποφευχθεί η διπλή φορολογία του εισοδήματος τυχόν αλλοδαπών επιχειρήσεων του Αναδόχου, αυτός αναλαμβάνει να προσκομίσει στον Εργοδότη όλα τα σχετικά δικαιολογητικά

έγγραφα, που απαιτούνται από τις αρμόδιες ελληνικές Δημόσιες Υπηρεσίες.

#### **7.10 Ασφαλιστικές υποχρεώσεις του Αναδόχου για το Προσωπικό του**

Ο ανάδοχος (και τα μέλη του σε περίπτωση σύμπραξης) υποχρεούται να εκπληρώνει τις υποχρεώσεις του που απορρέουν από την κείμενη για την κοινωνική ασφάλιση νομοθεσία (ΕΦΚΑ ΙΚΑ, ΤΣΜΕΔΕ κλπ), για το προσωπικό του, που θα απασχολήσει για την εκτέλεση της σύμβασης.

#### **7.11 Δημοσιοποίηση - Ανακοινώσεις στον Τύπο**

Ο Ανάδοχος δεν δικαιούται να προβαίνει, χωρίς την προηγούμενη έγγραφη συγκατάθεση του εργοδότη, άμεσα ή έμμεσα, σε δημόσιες ή δια του Τύπου ανακοινώσεις σχετικά με τη σύμβαση ή τον εργοδότη.

#### **7.12 Αλληλογραφία με τον Εργοδότη**

Τα έγγραφα που θα ανταλλάσσονται μεταξύ του Αναδόχου και του Εργοδότη θα πρέπει να αποστέλλονται κατ' αρχήν με fax, τα δε πρωτότυπα αυτών να αποστέλλονται με συστημένο ταχυδρομείο ή με courier και να είναι συντεταγμένα στην ελληνική γλώσσα.

### **Άρθρο 8 ΥΠΟΧΡΕΩΣΕΙΣ ΤΟΥ ΕΡΓΟΔΟΤΗ**

#### **8.1 Παροχή υφισταμένων στοιχείων**

Ο Εργοδότης υποχρεούται να παρέχει στον Ανάδοχο, χωρίς επιβάρυνση, όλες τις πληροφορίες που αναφέρονται στον Φάκελο Δημόσιας Σύμβασης, εφόσον είναι διαθέσιμες και δεν έχει κώλυμα να τις παραδώσει.

#### **8.2 Έγκαιρη πληρωμή του Αναδόχου**

Ο Εργοδότης υποχρεούται να καταβάλλει έγκαιρα την αμοιβή στον Ανάδοχο, κατά τους όρους του άρθρου 187 του Ν.4412/2016 και της παρούσας, όπως ειδικότερα ορίζεται στην παρ. 4.2 της παρούσας Σ.Υ.

### **Άρθρο 9 ΔΙΑΦΟΡΕΣ - ΔΙΑΦΩΝΙΕΣ - ΑΝΩΤΕΡΗ ΒΙΑ**

#### **9.1 Καλόπιστη εφαρμογή της Σύμβασης**

Ο εργοδότης και ο ανάδοχος υποχρεούνται να αντιμετωπίζουν καλόπιστα τις αμοιβαίες υποχρεώσεις και τα δικαιώματά τους και να προσπαθούν για την επίλυση των διαφωνιών τους με πνεύμα συνεργασίας και αλληλεγγύης. Η λύση οποιασδήποτε διαφωνίας επιλύεται κατά τα λοιπά, κατά τις διατάξεις των άρθρων 183-195 του Ν.4412/2016 και την παρούσα (άρθρο 12).

#### **9.2 Λάθη/ασυμφωνίες στα έγγραφα της σύμβασης ή στην Προσφορά του Αναδόχου**

Τα έγγραφα της σύμβασης αλληλοσυμπληρώνονται. Σε περίπτωση που υπάρξουν αντικρουόμενες διατάξεις ή όροι στα έγγραφα της σύμβασης, υπερισχύουν τα αναγραφόμενα στο ισχυρότερο κάθε φορά, όπως ορίζεται στη Διακήρυξη. Λάθη ή παραλείψεις των εγγράφων της σύμβασης μπορεί να διορθώνονται πριν την υπογραφή της σύμβασης, αν τούτο δεν αντιβαίνει στη δικαιολογημένη εμπιστοσύνη των διαγωνιζομένων και στην υποχρέωση του Αναθέτοντα Φορέα να μη μεταβάλει μονομερώς τους όρους της που έλαβαν υπόψη τους οι διαγωνιζόμενοι για τη διαμόρφωση της προσφοράς τους.

#### **9.3 Ανωτέρα βία**

Αν κατά την εκτέλεση της σύμβασης επισυμβούν γεγονότα ή περιστατικά "ανώτερης βίας", τα οποία σαφώς και αποδεδειγμένα βρίσκονται υπεράνω του ελέγχου και της ευθύνης των συμβαλλομένων, καθένα εκ των μερών δικαιούται να αναστείλει την εκπλήρωση των συμβατικών του υποχρεώσεων, εφόσον αυτά τα γεγονότα ή περιστατικά παρεμποδίζουν την εκπλήρωσή τους. Το παραπάνω δικαίωμα υφίσταται μόνο στις περιπτώσεις που οι συνέπειες των περιστατικών αυτών δεν

ρυθμίζονται από τις διατάξεις του Ν.4412/2016 ή τη σύμβαση.

Η μη εκπλήρωση των συμβατικών υποχρεώσεων κατά τη διάρκεια της αναστολής, δεν δημιουργεί δικαίωμα ή αξίωση υπέρ ή κατά του ετέρου των συμβαλλομένων. Δεν αναστέλλεται η εκπλήρωση υποχρεώσεων ή η καταβολή αμοιβών, που κατέστησαν απαιτητές πριν από την επέλευση των άνω γεγονότων ή περιστατικών.

#### **9.4 Εκτέλεση της σύμβασης παρά την ύπαρξη διαφωνίας**

Διαφωνίες, διενέξεις και διαφορές που θα ανακύψουν κατά την εκτέλεση της Σύμβασης δεν δικαιολογούν την εκ μέρους του αναδόχου άρνηση παροχής των υπηρεσιών και εκτέλεσης των καθηκόντων του όπως αυτά προβλέπονται στη Σύμβαση, εκτός αν τούτο ρητώς προβλέπεται από τις διατάξεις του Ν.4412/2016 ή την σύμβαση. Αν παρότι δεν υφίσταται τέτοιο δικαίωμα, ο ανάδοχος αρνηθεί την εκτέλεση της σύμβασης, ο εργοδότης μπορεί να κηρύξει τον ανάδοχο έκπτωτο, κατά τις σχετικές διατάξεις του νόμου.

### **Άρθρο 10 ΕΚΠΤΩΣΗ ΑΝΑΔΟΧΟΥ – ΔΙΑΛΥΣΗ ΣΥΜΒΑΣΗΣ**

#### **10.1 Έκπτωση Αναδόχου**

Εφόσον ο ανάδοχος δεν εκπληρώνει τις συμβατικές του υποχρεώσεις ή δεν συμμορφώνεται με τις γραπτές εντολές της υπηρεσίας, που είναι σύμφωνες με τη σύμβαση ή τις κείμενες διατάξεις, κηρύσσεται έκπτωτος με απόφαση της Π.Α., όπως λεπτομερώς ορίζεται στο άρθρο 191 του Ν.4412/2016. Εφόσον συντρέχουν οι περιπτώσεις της παρ. 2 του άρθρου αυτού, η διαδικασία έκπτωσης κινείται υποχρεωτικά και πιο συγκεκριμένα αν ο ανάδοχος :

α) Υπερβεί υπαίτια για χρόνο πέραν του 1/3 τη σχετική συνολική προθεσμία της παραγράφου 2 του άρθρου 184 του Ν.4412/16, λαμβανομένων υπόψη των παρατάσεων.

β) Καθυστερεί υπαίτια την υποβολή σταδίου μελέτης, για χρόνο περισσότερο από το μισό της αντίστοιχης τμηματικής προθεσμίας.

γ) Οι εργασίες του παρουσιάζουν κατ' επανάληψη ελαττώματα ή ελλείψεις. Για να κηρυχτεί ο ανάδοχος έκπτωτος για το λόγο αυτόν πρέπει να έχει προηγηθεί, τουλάχιστον μια φορά η εφαρμογή των διατάξεων της παραγράφου 5 του άρθρου 188 του Ν. 4412/16, για την αποκατάσταση των ελαττωμάτων ή ελλείψεων της μελέτης και να μην έχει ασκηθεί ένσταση ή η ασκηθείσα να έχει απορριφθεί.

Αν κατά της απόφασης έκπτωσης δεν ασκηθεί εμπρόθεσμα ένσταση ή αν απορριφθεί η ένσταση από την αρμόδια προς τούτο Προϊσταμένη Αρχή, η έκπτωση καθίσταται οριστική. Αν ασκηθεί εμπρόθεσμα ένσταση αναστέλλονται οι συνέπειες της έκπτωσης μέχρι αυτό να οριστικοποιηθεί και ο ανάδοχος υποχρεούται να συνεχίσει τις εργασίες της σύμβασης. Η απόφαση επί της ένστασης εκδίδεται, μετά από γνώμη του αρμόδιου Τεχνικού συμβουλίου, από την Προϊσταμένη Αρχή μέσα σε δύο (2) μήνες από την κατάθεση της. Η αποδοχή ή απόρριψη της ένστασης αιτιολογείται, μεταξύ δε των λόγων αποδοχής μπορεί να περιλαμβάνεται και η καταφανής βελτίωση του ρυθμού ή της ποιότητας των εκτελούμενων εργασιών, ώστε να επιταχυνθεί η ολοκλήρωση του έργου.

Η Προϊσταμένη Αρχή υποχρεούται να εκδώσει απόφαση και μετά την πάροδο της προθεσμίας, ενώ κινείται η πειθαρχική διαδικασία κατά των υπαιτίων υπαλλήλων κατά τις διατάξεις της παραγράφου 7 του άρθρου 183. Μετά την πάροδο της προθεσμίας εκδόσεως αποφάσεως, ο ανάδοχος υποχρεούται να διακόψει τις εργασίες της σύμβασης και η Διευθύνουσα Υπηρεσία διαπιστώνει τις εργασίες που εκπόνησε ο ανάδοχος. Αν η ένσταση του αναδόχου γίνει τελικά αποδεκτή μετά την πάροδο των δύο (2) μηνών, δικαιούται παράταση με αναθεώρηση, ισόχρονη με το διάστημα της διακοπής, ενώ η διακοπή των εργασιών της σύμβασης δεν αποτελεί λόγο για τη διάλυση της σύμβασης. Ουδεμία εργασία εκτελούμενη μετά την ημέρα της κατά τα άνω υποχρεωτικής διακοπής των εργασιών και

μέχρι της θετικής για τον ανάδοχο απόφασης πιστοποιείται για πληρωμή.

Μετά την κοινοποίηση της απόφασης στον ανάδοχο και μέχρι να καθαρισθεί ο τρόπος εκπόνησης των εργασιών που υπολείπονται για την ολοκλήρωση του εκπονούμενου σταδίου της μελέτης ή της σύμβασης υπηρεσιών, η Διευθύνουσα Υπηρεσία επεμβαίνει προς αποτροπή αρνητικών συνεπειών εκτελώντας τις απαραίτητες ενέργειες σε βάρος και για λογαριασμό του έκπτωτου αναδόχου.

Με την κοινοποίηση της απόφασης οριστικοποίησης της έκπτωσης, ο ανάδοχος διακόπτει κάθε εργασία και δεν δικαιούται αμοιβή για το εκπονημένο στάδιο. Κατ' εξαίρεση μπορεί ο εργοδότης, αν κρίνει ότι ορισμένα στοιχεία του μελετητικού έργου του υπό εκπόνηση σταδίου είναι χρήσιμα, να ζητήσει να παραδοθούν στη Διευθύνουσα Υπηρεσία μέσα σε ορισμένη προθεσμία, συντασσομένου σχετικού πρωτοκόλλου παράδοσης. Η αμοιβή του αναδόχου για τις εργασίες του ημιτελούς σταδίου κανονίζεται με Πρωτόκολλο Κανονισμού Τιμών Μονάδος Νέων Εργασιών.

Μετά την οριστικοποίηση της έκπτωσης εκκαθαρίζεται η σύμβαση και καταπίπτει υπέρ του εργοδότη η εγγύηση καλής εκτέλεσης. Ποινικές ρήτρες που τυχόν επιβλήθηκαν για υπέρβαση τμηματικών προθεσμιών οφείλονται αθροιστικά και επιπλέον επιβάλλεται ποινική ρήτρα για υπέρβαση της συνολικής προθεσμίας, εφόσον υφίσταται τέτοια περίπτωση.

Η απόφαση με την οποία οριστικοποιήθηκε η έκπτωση κοινοποιείται από την υπηρεσία που την εξέδωσε στην αρμόδια για την έγκριση της μελέτης υπηρεσία και στην υπηρεσία τήρησης του Μητρώου Μελετητών ή Εταιρειών Μελετών, για την επιβολή των παρεπόμενων κυρώσεων, μαζί με σύντομο ιστορικό και μνεία των λόγων που οδήγησαν στην έκπτωση. Αν ο έκπτωτος ανάδοχος είναι κοινοπραξία ή σύμπραξη μελετητών ή εταιρειών μελετών, η Διευθύνουσα Υπηρεσία προσδιορίζει τους υπεύθυνους για την έκπτωση μελετητές ή εταιρείες της σύμπραξης ή κοινοπραξίας.

## **10.2 Διάλυση της σύμβασης**

Ο εργοδότης δικαιούται να καταγγείλει και να προβεί στη διάλυση μιας σύμβασης μελέτης ή παροχής τεχνικών και λοιπών συναφών επιστημονικών υπηρεσιών κατά τη διάρκεια εκτέλεσής της, σύμφωνα με τα αναφερόμενα στο άρθρο 192 παρ. 1 και 2 του Ν.4412/2016.

Ο ανάδοχος δικαιούται να διαλύσει την σύμβαση, σύμφωνα με τα αναφερόμενα στο άρθρο 192 παρ. 3, 4 και 5 του Ν.4412/2016

## **10.3 Ματαίωση της διάλυσης**

Σύμφωνα με τα ισχύοντα στο άρθρο 193 του ν.4412/2016.

## **10.4 Αποζημίωση αναδόχου σε περίπτωση διάλυσης της σύμβασης**

Σύμφωνα με τα ισχύοντα στο άρθρο 194 του ν.4412/2016.

## **10.5 Υποκατάσταση του αναδόχου**

Σύμφωνα με τα ισχύοντα στο άρθρο 195 του ν.4412/2016.

## **10.6 Δικαίωμα μονομερούς λύσης της Σύμβασης**

Η αναθέτουσα αρχή μπορεί, υπό τις προϋποθέσεις που ορίζουν οι κείμενες διατάξεις, να καταγγείλει μία δημόσια σύμβαση κατά την διάρκεια της εκτέλεσής της σύμφωνα με τα αναφερόμενα στο άρθρο 133 (για ΒΙΒΛΙΟ II αρ. 338) του Ν.4412/2016.

## **10.7 Έγκριση μελέτης – Παραλαβή του αντικειμένου της σύμβασης**

Εφόσον στις ισχύουσες διατάξεις για επί μέρους κατηγορίες μελετών δεν ορίζεται ιδιαίτερη διαδικασία έγκρισης της μελέτης, με την εγκριτική απόφαση της μελέτης, που εκδίδεται από το αρμόδιο κατά νόμο όργανο, πιστοποιείται η τήρηση όλων των προδιαγραφών, κανονισμών και τεχνικών οδηγιών που ισχύουν κατά το χρόνο σύνταξης αυτής και βεβαιώνεται η ποιοτική και ποσοτική της επάρκεια και η συμμόρφωση του αναδόχου προς τις συμβατικές ενγένει υποχρεώσεις

του.

Η οριστική παραλαβή των μελετών πραγματοποιείται με απόφαση της Προϊσταμένης Αρχής, μετά την έγκριση του τελευταίου, κατά τη σύμβαση, σταδίου της μελέτης και την έκδοση βεβαίωσης της Διευθύνουσας Υπηρεσίας, για την περαίωση των εργασιών της σύμβασης.

Σχετικά ισχύουν τα αναφερόμενα στο άρθρο 189 του Ν.4412/2016.

## **Άρθρο 11 ΔΙΟΙΚΗΤΙΚΗ ΚΑΙ ΔΙΚΑΣΤΙΚΗ ΕΠΙΛΥΣΗ ΔΙΑΦΟΡΩΝ**

Οι διαφορές μεταξύ του εργοδότη και του αναδόχου επιλύονται κατά τα λεπτομερώς αναφερόμενα στο άρθρο 198 του Ν.4412/2016. Η διοικητική και η δικαστική διαδικασία δεν αναστέλλουν την εκτέλεση της Σύμβασης, εκτός και αν ορίζεται διαφορετικά στο Νόμο.

## **Άρθρο 12 ΙΣΧΥΟΥΣΑ ΝΟΜΟΘΕΣΙΑ ΚΑΙ ΓΛΩΣΣΑ ΕΠΙΚΟΙΝΩΝΙΑΣ**

### **12.1 Νομοθεσία**

Η Σύμβαση διέπεται αποκλειστικά από το Ελληνικό Δίκαιο όπως αναλυτικά προσδιορίζεται στην διακήρυξη και το Τεύχος Τεχνικών Δεδομένων.

### **12.2 Γλώσσα επικοινωνίας**

Η Σύμβαση θα συνταχθεί στην ελληνική γλώσσα.

Όλες οι επικοινωνίες (προφορικές και γραπτές) μεταξύ του Αναδόχου και του Εργοδότη ή άλλων ελληνικών αρχών ή φορέων θα γίνονται στην ελληνική γλώσσα. Οπουδήποτε και οποτεδήποτε κατά τη διάρκεια ισχύος της Σύμβασης απαιτηθεί ερμηνεία ή μετάφραση από ή / και προς τα ελληνικά, αυτές θα εξασφαλίζονται από τον Ανάδοχο και με κόστος που θα βαρύνει τον ίδιο.

Σε κάθε περίπτωση αμφισβητήσεων ή διαφορών, το ελληνικό κείμενο κατ'εξουσίαν των εγγράφων σε αλλοδαπή γλώσσα.

ΘΕΩΡΗΘΗΚΕ  
Λυκόβρυση, 4/11/2020  
Ο Προϊστάμενος Δ/νσης  
ΤΕΧΝΙΚΗΣ ΥΠΗΡΕΣΙΑΣ

ΣΥΝΤΑΧΘΗΚΕ & ΕΛΕΓΧΘΗΚΕ  
Λυκόβρυση, 4/11/2020  
Ο αν. Προϊστάμενος Δ/νσης  
Περιβάλλοντος & Πολεοδομίας

Σκεντος Αναστάσιος  
Πολιτικός Μηχανικός ΤΕ

ΑΝΤΩΝΟΠΟΥΛΟΣ ΗΛΙΑΣ  
Πολιτικός Μηχανικός ΠΕ

**ΠΑΡΑΡΤΗΜΑ ΙΙ – Τ.Ε.Υ.Δ.**

**(για την προμήθεια μεταχειρισμένων οχημάτων του Δήμου Λυκόβρυσσης  
Πεύκης)**

**Εισαγωγική διευκρίνηση:**

**Για την ορθή συμπλήρωση του παρακάτω εντύπου (Τ.Ε.Υ.Δ.) οι  
ενδιαφερόμενοι οικονομικοί φορείς μπορούν να συμβουλευτούν την  
«ΚΑΤΕΥΘΥΝΤΗΡΙΑ ΟΔΗΓΙΑ 23» της Ε.Α.Α.ΔΗ.ΣΥ. (ΑΔΑ: Ψ3ΗΙΟΞΤΒ-Κ3Ε) και  
τις σχετικές διευκρινήσεις ακολουθώντας τον παρακάτω σύνδεσμο:**

**<https://diavgeia.gov.gr/doc/%CE%A83%CE%97%CE%99%CE%9F%CE%9E%CE%A4%CE%92-%CE%9A3%CE%95?inline=true>**

## ΤΥΠΟΠΟΙΗΜΕΝΟ ΕΝΤΥΠΟ ΥΠΕΥΘΥΝΗΣ ΔΗΛΩΣΗΣ (ΤΕΥΔ)

[άρθρου 79 παρ. 4 ν. 4412/2016 (Α 147)]

για τη διαδικασία σύναψης δημόσιας σύμβασης κάτω των ορίων των οδηγιών.

### Μέρος Ι: Πληροφορίες σχετικά με την αναθέτουσα αρχή και τη διαδικασία ανάθεσης

Παροχή πληροφοριών δημοσίευσης σε εθνικό επίπεδο, με τις οποίες είναι δυνατή η αδιαμφισβήτητη ταυτοποίηση της διαδικασίας σύναψης δημόσιας σύμβασης:

**A: Ονομασία, διεύθυνση και στοιχεία επικοινωνίας της αναθέτουσας αρχής (αα)/ αναθέτοντα φορέα (αφ)**

- Ονομασία: **ΔΗΜΟΣ ΛΥΚΟΒΡΥΣΗΣ – ΠΕΥΚΗΣ**
- Κωδικός Αναθέτουσας Αρχής / Αναθέτοντα Φορέα ΚΗΜΔΗΣ : **6178**
- Ταχυδρομική διεύθυνση / Πόλη / Ταχ. Κωδικός: **ΕΛ.ΒΕΝΙΖΕΛΟΥ 15, ΠΕΥΚΗ, 15121**
- Αρμόδιος για πληροφορίες: **ΕΥΣΤΑΘΙΟΥ ΤΑΞΙΑΡΧΗΣ, ΡΙΖΟΥ ΑΘΑΝΑΣΙΑ**
- Τηλέφωνο: **210.61451450/105**
- Ηλ. ταχυδρομείο: **t.efstathiou@likovrisipefki.gr , s.rizou@likovrisipefki.gr**
- Διεύθυνση στο Διαδίκτυο: **www.likovrisipefki.gr**

**B: Πληροφορίες σχετικά με τη διαδικασία σύναψης σύμβασης**

- Τίτλος της δημόσιας σύμβασης συμπεριλαμβανομένων των σχετικών CPV: **«ΣΥΝΤΑΞΗ ΣΧΕΔΙΟΥ ΒΙΩΣΙΜΗΣ ΑΣΤΙΚΗΣ ΚΙΝΗΤΙΚΟΤΗΤΑΣ ΔΗΜΟΥ ΛΥΚΟΒΡΥΣΗΣ - ΠΕΥΚΗΣ» / CPV: 7132000-7.**
- Κωδικός στο ΚΗΜΔΗΣ:
- Η σύμβαση αναφέρεται σε Υπηρεσίες.
- Η σύμβαση δεν υποδιαιρείται τμήματα.
- Αριθμός αναφοράς που αποδίδεται στον φάκελο από την αναθέτουσα αρχή: **14098/11-3-2021**

ΟΛΕΣ ΟΙ ΥΠΟΛΟΙΠΕΣ ΠΛΗΡΟΦΟΡΙΕΣ ΣΕ ΚΑΘΕ ΕΝΟΤΗΤΑ ΤΟΥ ΤΕΥΔ ΘΑ ΠΡΕΠΕΙ ΝΑ ΣΥΜΠΛΗΡΩΘΟΥΝ ΑΠΟ ΤΟΝ ΟΙΚΟΝΟΜΙΚΟ ΦΟΡΕΑ

Μέρος II: Πληροφορίες σχετικά με τον οικονομικό φορέα

## Α: Πληροφορίες σχετικά με τον οικονομικό φορέα

<b>Στοιχεία αναγνώρισης:</b>	<b>Απάντηση:</b>
Πλήρης Επωνυμία:	[ ]
Αριθμός φορολογικού μητρώου (ΑΦΜ): Εάν δεν υπάρχει ΑΦΜ στη χώρα εγκατάστασης του οικονομικού φορέα, αναφέρετε άλλον εθνικό αριθμό ταυτοποίησης, εφόσον απαιτείται και υπάρχει	[ ]
Ταχυδρομική διεύθυνση:	[.....]
Αρμόδιος ή αρμόδιοι <sup>i</sup> :	[.....]
Τηλέφωνο:	[.....]
Ηλ. ταχυδρομείο:	[.....]
Διεύθυνση στο Διαδίκτυο (διεύθυνση δικτυακού τόπου) (εάν υπάρχει):	[.....]
<b>Γενικές πληροφορίες:</b>	<b>Απάντηση:</b>
Ο οικονομικός φορέας είναι πολύ μικρή, μικρή ή μεσαία επιχείρηση <sup>ii</sup> ;	
Κατά περίπτωση, ο οικονομικός φορέας είναι εγγεγραμμένος σε επίσημο κατάλογο/Μητρώο εγκεκριμένων οικονομικών φορέων ή διαθέτει ισοδύναμο πιστοποιητικό (π.χ. βάσει εθνικού συστήματος (προ)επιλογής);	[ ] Ναι [ ] Όχι [ ] Άνευ αντικειμένου  Σημείωση: Στην Ελλάδα δεν έχει συσταθεί επίσημος κατάλογος.
<b>Εάν ναι:</b> Απαντήστε στα υπόλοιπα τμήματα της παρούσας ενότητας, στην ενότητα Β και, όπου απαιτείται, στην ενότητα Γ του παρόντος μέρους, συμπληρώστε το μέρος V κατά περίπτωση, και σε κάθε περίπτωση συμπληρώστε και υπογράψτε το μέρος VI. α) Αναφέρετε την ονομασία του καταλόγου ή του πιστοποιητικού και τον σχετικό αριθμό εγγραφής ή πιστοποίησης, κατά περίπτωση: β) Εάν το πιστοποιητικό εγγραφής ή η πιστοποίηση διατίθεται ηλεκτρονικά, αναφέρετε: γ) Αναφέρετε τα δικαιολογητικά στα οποία βασίζεται η εγγραφή ή η πιστοποίηση και, κατά περίπτωση, την κατάταξη στον επίσημο κατάλογο <sup>iii</sup> : δ) Η εγγραφή ή η πιστοποίηση καλύπτει όλα τα απαιτούμενα κριτήρια επιλογής;	α) [.....]  β) (διαδικτυακή διεύθυνση, αρχή ή φορέας έκδοσης, επακριβή στοιχεία αναφοράς των εγγράφων):[.....][.....][.....][.....] γ) [.....]  δ) [ ] Ναι [ ] Όχι

<p><b>Εάν όχι:</b>  <u>Επιπροσθέτως, συμπληρώστε τις πληροφορίες που λείπουν στο μέρος IV, ενότητες Α, Β, Γ, ή Δ κατά περίπτωση ΜΟΝΟ εφόσον αυτό απαιτείται στη σχετική διακήρυξη ή στα έγγραφα της σύμβασης:</u>  ε) Ο οικονομικός φορέας θα είναι σε θέση να προσκομίσει <b>βεβαίωση</b> πληρωμής εισφορών κοινωνικής ασφάλισης και φόρων ή να παράσχει πληροφορίες που θα δίνουν τη δυνατότητα στην αναθέτουσα αρχή ή στον αναθέτοντα φορέα να τη λάβει απευθείας μέσω πρόσβασης σε εθνική βάση δεδομένων σε οποιοδήποτε κράτος μέλος αυτή διατίθεται δωρεάν;  Εάν η σχετική τεκμηρίωση διατίθεται ηλεκτρονικά, αναφέρετε:</p>	<p>ε) <input type="checkbox"/> Ναι <input type="checkbox"/> Όχι</p> <p>(διαδικτυακή διεύθυνση, αρχή ή φορέας έκδοσης, επακριβή στοιχεία αναφοράς των εγγράφων):  [.....][.....][.....][.....]</p>
<p><b>Τρόπος συμμετοχής:</b></p>	<p><b>Απάντηση:</b></p>
<p>Ο οικονομικός φορέας συμμετέχει στη διαδικασία σύναψης δημόσιας σύμβασης από κοινού με άλλους<sup>iv</sup>;</p>	<p><input type="checkbox"/> Ναι <input type="checkbox"/> Όχι</p>
<p><b>Εάν ναι, μεριμνήστε για την υποβολή χωριστού εντύπου ΤΕΥΔ από τους άλλους εμπλεκόμενους οικονομικούς φορείς.</b></p>	
<p><b>Εάν ναι:</b>  α) Αναφέρετε τον ρόλο του οικονομικού φορέα στην ένωση ή κοινοπραξία (επικεφαλής, υπεύθυνος για συγκεκριμένα καθήκοντα ...):  β) Προσδιορίστε τους άλλους οικονομικούς φορείς που συμμετέχουν από κοινού στη διαδικασία σύναψης δημόσιας σύμβασης:  γ) Κατά περίπτωση, επωνυμία της συμμετέχουσας ένωσης ή κοινοπραξίας.</p>	<p>α) [.....]  β) [.....]  γ) [.....]</p>

**B: Πληροφορίες σχετικά με τους νόμιμους εκπροσώπους του οικονομικού φορέα**

Κατά περίπτωση, αναφέρετε το όνομα και τη διεύθυνση του προσώπου ή των προσώπων που είναι αρμόδια/εξουσιοδοτημένα να εκπροσωπούν τον οικονομικό φορέα για τους σκοπούς της παρούσας διαδικασίας ανάθεσης δημόσιας σύμβασης:

<b>Εκπροσώπηση, εάν υπάρχει:</b>	<b>Απάντηση:</b>
Όνοματεπώνυμο συνοδευόμενο από την ημερομηνία και τον τόπο γέννησης εφόσον απαιτείται:	..... .....
Θέση/Ενεργών υπό την ιδιότητα	
Ταχυδρομική διεύθυνση:	
Τηλέφωνο:	
Ηλ. ταχυδρομείο:	
Εάν χρειάζεται, δώστε λεπτομερή στοιχεία σχετικά με την εκπροσώπηση (τις μορφές της, την έκταση, τον σκοπό ...):	

Γ: Πληροφορίες σχετικά με τη στήριξη στις ικανότητες άλλων ΦΟΡΕΩΝ<sup>4</sup>

Στήριξη:	Απάντηση:
Ο οικονομικός φορέας στηρίζεται στις ικανότητες άλλων οικονομικών φορέων προκειμένου να ανταποκριθεί στα κριτήρια επιλογής που καθορίζονται στο μέρος IV και στα (τυχόν) κριτήρια και κανόνες που καθορίζονται στο μέρος V κατωτέρω;	[ ] Ναι [ ] Όχι

**Εάν ναι**, επισυνάψτε χωριστό έντυπο ΤΕΥΔ με τις πληροφορίες που απαιτούνται σύμφωνα με τις ενότητες Α και Β του παρόντος μέρους και σύμφωνα με το μέρος III, για κάθε ένα από τους σχετικούς φορείς, δεόντως συμπληρωμένο και υπογεγραμμένο από τους νομίμους εκπροσώπους αυτών.

Επισημαίνεται ότι θα πρέπει να περιλαμβάνονται επίσης το τεχνικό προσωπικό ή οι τεχνικές υπηρεσίες, είτε ανήκουν απευθείας στην επιχείρηση του οικονομικού φορέα είτε όχι, ιδίως οι υπεύθυνοι για τον έλεγχο της ποιότητας και, όταν πρόκειται για δημόσιες συμβάσεις έργων, το τεχνικό προσωπικό ή οι τεχνικές υπηρεσίες που θα έχει στη διάθεσή του ο οικονομικός φορέας για την εκτέλεση της σύμβασης.

Εφόσον είναι σχετικές για την ειδική ικανότητα ή ικανότητες στις οποίες στηρίζεται ο οικονομικός φορέας, παρακαλείσθε να συμπεριλάβετε τις πληροφορίες που απαιτούνται σύμφωνα με τα μέρη IV και V για κάθε ένα από τους οικονομικούς φορείς.

Δ: Πληροφορίες σχετικά με υπεργολάβους στην ικανότητα των οποίων δεν στηρίζεται ο  
οικονομικός φορέας

(Η παρούσα ενότητα συμπληρώνεται μόνον εφόσον οι σχετικές πληροφορίες απαιτούνται ρητώς από την αναθέτουσα αρχή ή τον αναθέτοντα φορέα)

<b>Υπεργολαβική ανάθεση :</b>	<b>Απάντηση:</b>
Ο οικονομικός φορέας προτίθεται να αναθέσει οποιοδήποτε μέρος της σύμβασης σε τρίτους υπό μορφή υπεργολαβίας;	[ ] Ναι [ ] Όχι  Εάν <b>ναι</b> παραθέστε κατάλογο των προτεινόμενων υπεργολάβων και το ποσοστό της σύμβασης που θα αναλάβουν:  [...]

**Εάν η αναθέτουσα αρχή ή ο αναθέτων φορέας ζητούν ρητώς αυτές τις πληροφορίες (κατ' εφαρμογή του άρθρου 131 παρ. 5 ή εφόσον ο προσφέρων / υποψήφιος οικονομικός φορέας προτίθεται να αναθέσει σε τρίτους υπό μορφή υπεργολαβίας τμήμα της σύμβασης επιπλέον των πληροφοριών που προβλέπονται στην παρούσα ενότητα, παρακαλείσθε να παράσχετε τις πληροφορίες που απαιτούνται σύμφωνα με τις ενότητες Α και Β του παρόντος μέρους και σύμφωνα με το μέρος III για κάθε υπεργολάβο (ή κατηγορία υπεργολάβων).**

Μέρος III: Λόγοι αποκλεισμού**A: Λόγοι αποκλεισμού που σχετίζονται με ποινικές καταδίκες<sup>vi</sup>**

Στο άρθρο 73 παρ. 1 ορίζονται οι ακόλουθοι λόγοι αποκλεισμού:

1. συμμετοχή σε **εγκληματική οργάνωση<sup>vii</sup>**.
2. **δωροδοκία<sup>viii,ix</sup>**.
3. **απάτη<sup>x</sup>**.
4. **τρομοκρατικά εγκλήματα ή εγκλήματα συνδεδεμένα με τρομοκρατικές δραστηριότητες<sup>xi</sup>**.
5. **νομιμοποίηση εσόδων από παράνομες δραστηριότητες ή χρηματοδότηση της τρομοκρατίας<sup>xii</sup>**.
6. **παιδική εργασία και άλλες μορφές εμπορίας ανθρώπων<sup>xiii</sup>**.

<b>Λόγοι που σχετίζονται με ποινικές καταδίκες:</b>	<b>Απάντηση:</b>
Υπάρχει αμετάκλητη καταδικαστική <b>απόφαση εις βάρος του οικονομικού φορέα</b> ή <b>οποιοδήποτε</b> προσώπου <sup>xiv</sup> το οποίο είναι μέλος του διοικητικού, διευθυντικού ή εποπτικού του οργάνου ή έχει εξουσία εκπροσώπησης, λήψης αποφάσεων ή ελέγχου σε αυτό για έναν από τους λόγους που παρατίθενται ανωτέρω (σημεία 1-6), ή καταδικαστική απόφαση η οποία έχει εκδοθεί πριν από πέντε έτη κατά το μέγιστο ή στην οποία έχει οριστεί απευθείας περίοδος αποκλεισμού που εξακολουθεί να ισχύει;	[ ] Ναι [ ] Όχι  <i>Εάν η σχετική τεκμηρίωση διατίθεται ηλεκτρονικά, αναφέρετε: (διαδικτυακή διεύθυνση, αρχή ή φορέας έκδοσης, επακριβή στοιχεία αναφοράς των εγγράφων):</i> [.....][.....][.....][.....] <sup>xv</sup>
<b>Εάν ναι</b> , αναφέρετε <sup>xvi</sup> : α) Ημερομηνία της καταδικαστικής απόφασης προσδιορίζοντας ποιο από τα σημεία 1 έως 6 αφορά και τον λόγο ή τους λόγους της καταδίκης, β) Προσδιορίστε ποιος έχει καταδικαστεί [ ]· <b>γ) Εάν ορίζεται απευθείας στην καταδικαστική απόφαση:</b>	α) Ημερομηνία:[ ], σημείο(-α): [ ], λόγος(-οι):[ ] β) [.....] γ) Διάρκεια της περιόδου αποκλεισμού [.....] και σχετικό(-ά) σημείο(-α) [ ] <i>Εάν η σχετική τεκμηρίωση διατίθεται ηλεκτρονικά, αναφέρετε: (διαδικτυακή</i>

	διεύθυνση, αρχή ή φορέας έκδοσης, επακριβή στοιχεία αναφοράς των εγγράφων): [.....][.....][.....][.....] <sup>xvii</sup>
Σε περίπτωση καταδικαστικής απόφασης, ο οικονομικός φορέας έχει λάβει μέτρα που να αποδεικνύουν την αξιοπιστία του παρά την ύπαρξη σχετικού λόγου αποκλεισμού («αυτοκάθαρση») <sup>xviii</sup> ;	[ ] Ναι [ ] Όχι
<b>Εάν ναι</b> , περιγράψτε τα μέτρα που λήφθηκαν <sup>xix</sup> :	[.....]

## B: Λόγοι που σχετίζονται με την καταβολή φόρων ή εισφορών κοινωνικής ασφάλισης

<b>Πληρωμή φόρων ή εισφορών κοινωνικής ασφάλισης:</b>	<b>Απάντηση:</b>	
1) Ο οικονομικός φορέας έχει εκπληρώσει όλες τις υποχρεώσεις του όσον αφορά την πληρωμή φόρων ή εισφορών κοινωνικής ασφάλισης <sup>xx</sup> , στην Ελλάδα και στη χώρα στην οποία είναι τυχόν εγκατεστημένος ;	[ ] Ναι [ ] Όχι	
Εάν <b>όχι</b> αναφέρετε: α) Χώρα ή κράτος μέλος για το οποίο πρόκειται; β) Ποιο είναι το σχετικό ποσό; γ) Πως διαπιστώθηκε η αθέτηση των υποχρεώσεων; 1) Μέσω δικαστικής ή διοικητικής απόφασης; - Η εν λόγω απόφαση είναι τελεσίδικη και δεσμευτική; - Αναφέρατε την ημερομηνία καταδίκης ή έκδοσης απόφασης - Σε περίπτωση καταδικαστικής απόφασης, εφόσον ορίζεται απευθείας σε αυτήν, τη διάρκεια της περιόδου αποκλεισμού: 2) Με άλλα μέσα; Διευκρινήστε: δ) Ο οικονομικός φορέας έχει εκπληρώσει τις υποχρεώσεις του είτε καταβάλλοντας τους φόρους ή τις εισφορές κοινωνικής ασφάλισης που οφείλει συμπεριλαμβανόμενων κατά περίπτωση, των δεδουλευμένων τόκων ή των προστίμων, είτε υπαγόμενος σε δεσμευτικό διακανονισμό για την καταβολή τους ; <sup>xxi</sup>	<b>ΦΟΡΟΙ</b>	<b>ΕΙΣΦΟΡΕΣ ΚΟΙΝΩΝΙΚΗΣ ΑΣΦΑΛΙΣΗΣ</b>
	α)[.....]. β)[.....] γ.1) [ ] Ναι [ ] Όχι -[ ] Ναι [ ] Όχι -[.....]. -[.....]. γ.2)[.....]. δ) [ ] Ναι [ ] Όχι Εάν ναι, να αναφερθούν λεπτομερείς πληροφορίες [.....]	α)[.....]. β)[.....] γ.1) [ ] Ναι [ ] Όχι -[ ] Ναι [ ] Όχι -[.....]. -[.....]. γ.2)[.....]. δ) [ ] Ναι [ ] Όχι Εάν ναι, να αναφερθούν λεπτομερείς πληροφορίες [.....]
Εάν η σχετική τεκμηρίωση όσον αφορά την καταβολή των φόρων ή εισφορών κοινωνικής ασφάλισης διατίθεται ηλεκτρονικά, αναφέρετε:	(διαδικτυακή διεύθυνση, αρχή ή φορέας έκδοσης, επακριβή στοιχεία αναφοράς των εγγράφων): <sup>xxii</sup> [.....][.....][.....]	

**Γ: Λόγοι που σχετίζονται με αφερεγγυότητα, σύγκρουση συμφερόντων ή επαγγελματικό παράπτωμα**

<b>Πληροφορίες σχετικά με πιθανή αφερεγγυότητα, σύγκρουση συμφερόντων ή επαγγελματικό παράπτωμα</b>	<b>Απάντηση:</b>
<p>Ο οικονομικός φορέας έχει, <b>εν γνώσει του</b>, αθετήσει τις υποχρεώσεις του στους τομείς του <b>περιβαλλοντικού, κοινωνικού και εργατικού δικαίου<sup>xxiii</sup></b>;</p>	<p>[ ] Ναι [ ] Όχι</p> <p><b>Εάν ναι</b>, ο οικονομικός φορέας έχει λάβει μέτρα που να αποδεικνύουν την αξιοπιστία του παρά την ύπαρξη αυτού του λόγου αποκλεισμού («αυτοκάθαρση»); [ ] Ναι [ ] Όχι</p> <p><b>Εάν το έχει πράξει</b>, περιγράψτε τα μέτρα που λήφθηκαν: [.....]</p>
<p>Βρίσκεται ο οικονομικός φορέας σε οποιαδήποτε από τις ακόλουθες καταστάσεις<sup>xxiv</sup> :</p> <p>α) πτώχευση, ή β) διαδικασία εξυγίανσης, ή γ) ειδική εκκαθάριση, ή δ) αναγκαστική διαχείριση από εκκαθαριστή ή από το δικαστήριο, ή ε) έχει υπαχθεί σε διαδικασία πτωχευτικού συμβιβασμού, ή στ) αναστολή επιχειρηματικών δραστηριοτήτων, ή ζ) σε οποιαδήποτε ανάλογη κατάσταση προκύπτουσα από παρόμοια διαδικασία προβλεπόμενη σε εθνικές διατάξεις νόμου</p> <p>Εάν ναι:</p> <p>- Παραθέστε λεπτομερή στοιχεία: - Διευκρινίστε τους λόγους για τους οποίους ωστόσο ο οικονομικός φορέας, θα δύναται να εκτελέσει τη σύμβαση, λαμβανόμενης υπόψη της εφαρμοστέας εθνικής νομοθεσίας και των μέτρων σχετικά με τη συνέχε συνέχιση της επιχειρηματικής του λειτουργίας υπό αυτές αυτές τις περιστάσεις<sup>xxv</sup></p> <p>Εάν η σχετική τεκμηρίωση διατίθεται ηλεκτρονικά, αναφέρετε:</p>	<p>[ ] Ναι [ ] Όχι</p> <p>-[.....] -[.....]</p> <p>(διαδικτυακή διεύθυνση, αρχή ή φορέας έκδοσης, επακριβή στοιχεία αναφοράς των εγγράφων): [.....][.....][.....]</p>
<p>Έχει διαπράξει ο οικονομικός φορέας <b>σοβαρό επαγγελματικό παράπτωμα<sup>xxvi</sup></b>;</p> <p><b>Εάν ναι</b>, να αναφερθούν λεπτομερείς</p>	<p>[ ] Ναι [ ] Όχι</p> <p>[.....]</p>

<p>πληροφορίες:</p>	<p><b>Εάν ναι</b>, έχει λάβει ο οικονομικός φορέας μέτρα αυτοκάθαρσης;  <input type="checkbox"/> Ναι <input type="checkbox"/> Όχι  <b>Εάν το έχει πράξει</b>, περιγράψτε τα μέτρα που λήφθηκαν:  [.....]</p>
<p>Έχει συνάψει ο οικονομικός φορέας <b>συμφωνίες</b> με άλλους οικονομικούς φορείς <b>με σκοπό τη στρέβλωση του ανταγωνισμού</b>;  <b>Εάν ναι</b>, να αναφερθούν λεπτομερείς πληροφορίες:</p>	<p>[ <input type="checkbox"/> ] Ναι [ <input type="checkbox"/> ] Όχι  [.....]</p> <p><b>Εάν ναι</b>, έχει λάβει ο οικονομικός φορέας μέτρα αυτοκάθαρσης;  <input type="checkbox"/> Ναι <input type="checkbox"/> Όχι  <b>Εάν το έχει πράξει</b>, περιγράψτε τα μέτρα που λήφθηκαν:  [.....]</p>
<p>Γνωρίζει ο οικονομικός φορέας την ύπαρξη τυχόν <b>σύγκρουσης συμφερόντων</b> <b>κxvii</b>, λόγω της συμμετοχής του στη διαδικασία ανάθεσης της σύμβασης;  <b>Εάν ναι</b>, να αναφερθούν λεπτομερείς πληροφορίες:</p>	<p>[ <input type="checkbox"/> ] Ναι [ <input type="checkbox"/> ] Όχι  [.....]</p>
<p>Έχει παράσχει ο οικονομικός φορέας ή επιχείρηση συνδεδεμένη με αυτόν <b>συμβουλές</b> στην αναθέτουσα αρχή ή στον αναθέτοντα φορέα ή έχει με άλλο τρόπο <b>αναμειχθεί στην προετοιμασία</b> της διαδικασίας σύναψης της σύμβασης<sup>xviii</sup>;  <b>Εάν ναι</b>, να αναφερθούν λεπτομερείς πληροφορίες:</p>	<p>[ <input type="checkbox"/> ] Ναι [ <input type="checkbox"/> ] Όχι  [.....]</p>
<p>Έχει επιδείξει ο οικονομικός φορέας σοβαρή ή επαναλαμβανόμενη πλημμέλεια<sup>xix</sup> κατά την εκτέλεση ουσιώδους απαίτησης στο πλαίσιο προηγούμενης δημόσιας σύμβασης, προηγούμενης σύμβασης με αναθέτοντα φορέα ή προηγούμενης σύμβασης παραχώρησης που είχε ως αποτέλεσμα την πρόωρη καταγγελία της προηγούμενης σύμβασης, αποζημιώσεις ή άλλες παρόμοιες κυρώσεις;  <b>Εάν ναι</b>, να αναφερθούν λεπτομερείς</p>	<p>[ <input type="checkbox"/> ] Ναι [ <input type="checkbox"/> ] Όχι  [.....]</p>

<p>πληροφορίες:</p>	<p><b>Εάν ναι</b>, έχει λάβει ο οικονομικός φορέας μέτρα αυτοκάθαρσης;  <input type="checkbox"/> Ναι <input type="checkbox"/> Όχι  <b>Εάν το έχει πράξει</b>, περιγράψτε τα μέτρα που λήφθηκαν:  [.....]</p>
<p>Μπορεί ο οικονομικός φορέας να επιβεβαιώσει ότι:</p> <p>α) δεν έχει κριθεί ένοχος σοβαρών ψευδών δηλώσεων κατά την παροχή των πληροφοριών που απαιτούνται για την εξακρίβωση της απουσίας των λόγων αποκλεισμού ή την πλήρωση των κριτηρίων επιλογής,</p> <p>β) δεν έχει αποκρύψει τις πληροφορίες αυτές,</p> <p>γ) ήταν σε θέση να υποβάλλει χωρίς καθυστέρηση τα δικαιολογητικά που απαιτούνται από την αναθέτουσα αρχή/αναθέτοντα φορέα</p> <p>δ) δεν έχει επιχειρήσει να επηρεάσει με αθέμιτο τρόπο τη διαδικασία λήψης αποφάσεων της αναθέτουσας αρχής ή του αναθέτοντα φορέα, να αποκτήσει εμπιστευτικές πληροφορίες που ενδέχεται να του αποφέρουν αθέμιτο πλεονέκτημα στη διαδικασία ανάθεσης ή να παράσχει εξ αμελείας παραπλανητικές πληροφορίες που ενδέχεται να επηρεάσουν ουσιωδώς τις αποφάσεις που αφορούν τον αποκλεισμό, την επιλογή ή την ανάθεση;</p>	<p><input type="checkbox"/> Ναι <input type="checkbox"/> Όχι</p>

**Μέρος IV: Κριτήρια επιλογής**

Όσον αφορά τα κριτήρια επιλογής ο οικονομικός φορέας δηλώνει ότι:

**α: Γενική ένδειξη για όλα τα κριτήρια επιλογής**

<b>Εκπλήρωση όλων των απαιτούμενων κριτηρίων επιλογής</b>	<b>Απάντηση</b>
Πληροί όλα τα απαιτούμενα κριτήρια επιλογής;	[ ] Ναι [ ] Όχι

**Μέρος V: Περιορισμός του αριθμού των πληρούντων τα κριτήρια επιλογής υποψηφίων**

Δεν εφαρμόζεται στην παρούσα διαδικασία.

**Μέρος VI: Τελικές δηλώσεις**

*Ο κάτωθι υπογεγραμμένος, δηλώνω επισήμως ότι τα στοιχεία που έχω αναφέρει σύμφωνα με τα μέρη I – IV ανωτέρω είναι ακριβή και ορθά και ότι έχω πλήρη επίγνωση των συνεπειών σε περίπτωση σοβαρών ψευδών δηλώσεων.*

*Ο κάτωθι υπογεγραμμένος, δηλώνω επισήμως ότι είμαι σε θέση, κατόπιν αιτήματος και χωρίς καθυστέρηση, να προσκομίσω τα πιστοποιητικά και τις λοιπές μορφές αποδεικτικών εγγράφων που αναφέρονται<sup>xxx</sup>, εκτός εάν :*

*α) η αναθέτουσα αρχή ή ο αναθέτων φορέας έχει τη δυνατότητα να λάβει τα σχετικά δικαιολογητικά απευθείας με πρόσβαση σε εθνική βάση δεδομένων σε οποιοδήποτε κράτος μέλος αυτή διατίθεται δωρεάν<sup>xxxi</sup>.*

*β) η αναθέτουσα αρχή ή ο αναθέτων φορέας έχουν ήδη στην κατοχή τους τα σχετικά έγγραφα.*

*Ο κάτωθι υπογεγραμμένος δίδω επισήμως τη συγκατάθεσή μου στην αναθέτουσα αρχή, όπως αυτή καθορίζεται στο μέρος I, ενότητα A, προκειμένου να αποκτήσει πρόσβαση σε δικαιολογητικά των πληροφοριών τις οποίες έχω υποβάλλει στο παρόν Τυποποιημένου Εντύπου Υπεύθυνης Δήλωσης για τους σκοπούς της συγκεκριμένης διαδικασίας προμήθειας.*

*Ημερομηνία, τόπος, υπογραφή*

- 
- i Επαναλάβετε τα στοιχεία των αρμοδίων, όνομα και επώνυμο, όσες φορές χρειάζεται.
- ii Βλέπε σύσταση της Επιτροπής, της 6ης Μαΐου 2003, σχετικά με τον ορισμό των πολύ μικρών, των μικρών και των μεσαίων επιχειρήσεων (ΕΕ L 124 της 20.5.2003, σ. 36). Οι πληροφορίες αυτές απαιτούνται μόνο για στατιστικούς σκοπούς.
- Πολύ μικρή επιχείρηση:** επιχείρηση η οποία **απασχολεί λιγότερους από 10 εργαζομένους** και της οποίας ο ετήσιος κύκλος εργασιών και/ή το σύνολο του ετήσιου ισολογισμού **δεν υπερβαίνει τα 2 εκατομμύρια ευρώ**.
- Μικρή επιχείρηση:** επιχείρηση η οποία **απασχολεί λιγότερους από 50 εργαζομένους** και της οποίας ο ετήσιος κύκλος εργασιών και/ή το σύνολο του ετήσιου ισολογισμού **δεν υπερβαίνει τα 10 εκατομμύρια ευρώ**.
- Μεσαίες επιχειρήσεις:** επιχειρήσεις που δεν είναι ούτε πολύ μικρές ούτε μικρές και οι οποίες απασχολούν λιγότερους από 250 εργαζομένους και των οποίων ο ετήσιος κύκλος εργασιών δεν υπερβαίνει τα 50 εκατομμύρια ευρώ και/ή το σύνολο του ετήσιου ισολογισμού δεν υπερβαίνει τα 43 εκατομμύρια ευρώ.
- iii Τα δικαιολογητικά και η κατάταξη, εάν υπάρχουν, αναφέρονται στην πιστοποίηση.
- iv Ειδικότερα ως μέλος ένωσης ή κοινοπραξίας ή άλλου παρόμοιου καθεστώτος.
- v Επισημαίνεται ότι σύμφωνα με το δεύτερο εδάφιο του άρθρου 78 *“Όσον αφορά τα κριτήρια που σχετίζονται με τους τίτλους σπουδών και τα επαγγελματικά προσόντα που ορίζονται στην περίπτωση στ’ του Μέρους II του Παραρτήματος XII του Προσαρτήματος Α’ ή με την σχετική επαγγελματική εμπειρία, οι οικονομικοί φορείς, μπορούν ωστόσο να βασίζονται στις ικανότητες άλλων φορέων μόνο εάν οι τελευταίοι θα εκτελέσουν τις εργασίες ή τις υπηρεσίες για τις οποίες απαιτούνται οι συγκεκριμένες ικανότητες.”*
- vi Σύμφωνα με τις διατάξεις του άρθρου 73 παρ. 3 α, εφόσον προβλέπεται στα έγγραφα της σύμβασης είναι δυνατή η κατ’ εξαίρεση παρέκκλιση από τον υποχρεωτικό αποκλεισμό για επιτακτικούς λόγους δημόσιου συμφέροντος, όπως δημόσιας υγείας ή προστασίας του περιβάλλοντος.
- vii Όπως ορίζεται στο άρθρο 2 της απόφασης-πλαίσιο 2008/841/ΔΕΥ του Συμβουλίου, της 24ης Οκτωβρίου 2008, για την καταπολέμηση του οργανωμένου εγκλήματος (ΕΕ L 300 της 11.11.2008, σ. 42).
- viii Σύμφωνα με άρθρο 73 παρ. 1 (β). Στον Κανονισμό ΕΕΕΣ (Κανονισμός ΕΕ 2016/7) αναφέρεται ως “διαφθορά”.
- ix Όπως ορίζεται στο άρθρο 3 της Σύμβασης περί της καταπολέμησης της δωροδοκίας στην οποία ενέχονται υπάλληλοι των Ευρωπαϊκών Κοινοτήτων ή των κρατών μελών της Ευρωπαϊκής Ένωσης (ΕΕ C 195 της 25.6.1997, σ. 1) και στην παράγραφο 1 του άρθρου 2 της απόφασης-πλαίσιο 2003/568/ΔΕΥ του Συμβουλίου, της 22ας Ιουλίου 2003 για την καταπολέμηση της δωροδοκίας στον ιδιωτικό τομέα (ΕΕ L 192 της 31.7.2003, σ. 54). Περιλαμβάνει επίσης τη διαφθορά όπως ορίζεται στο **v. 3560/2007 (ΦΕΚ 103/Α)**, *«Κύρωση και εφαρμογή της Σύμβασης ποινικού δικαίου για τη διαφθορά και του Πρόσθετου σ’ αυτήν Πρωτοκόλλου» (αφορά σε προσθήκη καθόσον στο v. Άρθρο 73 παρ. 1 β αναφέρεται η κείμενη νομοθεσία).*
- x Κατά την έννοια του άρθρου 1 της σύμβασης σχετικά με τη προστασία των οικονομικών συμφερόντων των Ευρωπαϊκών Κοινοτήτων (ΕΕ C 316 της 27.11.1995, σ. 48) όπως κυρώθηκε με το v. 2803/2000 (ΦΕΚ 48/Α) *“Κύρωση της Σύμβασης σχετικά με την προστασία των οικονομικών συμφερόντων των Ευρωπαϊκών Κοινοτήτων και των συναφών με αυτήν Πρωτοκόλλων.*

- <sup>xi</sup> Όπως ορίζονται στα άρθρα 1 και 3 της απόφασης-πλαίσιο του Συμβουλίου, της 13ης Ιουνίου 2002 για την καταπολέμηση της τρομοκρατίας (ΕΕ L 164 της 22.6.2002, σ. 3). Αυτός ο λόγος αποκλεισμού περιλαμβάνει επίσης την ηθική αυτουργία ή την απόπειρα εγκλήματος, όπως αναφέρονται στο άρθρο 4 της εν λόγω απόφασης-πλαίσιο.
- <sup>xii</sup> Όπως ορίζεται στο άρθρο 1 της οδηγίας 2005/60/ΕΚ του Ευρωπαϊκού Κοινοβουλίου και του Συμβουλίου, της 26ης Οκτωβρίου 2005, σχετικά με την πρόληψη της χρησιμοποίησης του χρηματοπιστωτικού συστήματος για τη νομιμοποίηση εσόδων από παράνομες δραστηριότητες και τη χρηματοδότηση της τρομοκρατίας (ΕΕ L 309 της 25.11.2005, σ.15) που ενσωματώθηκε με το ν. 3691/2008 (ΦΕΚ 166/Α) *“Πρόληψη και καταστολή της νομιμοποίησης εσόδων από εγκληματικές δραστηριότητες και της χρηματοδότησης της τρομοκρατίας και άλλες διατάξεις”*.
- <sup>xiii</sup> Όπως ορίζεται στο άρθρο 2 της οδηγίας 2011/36/ΕΕ του Ευρωπαϊκού Κοινοβουλίου και του Συμβουλίου, της 5ης Απριλίου 2011, για την πρόληψη και την καταπολέμηση της εμπορίας ανθρώπων και για την προστασία των θυμάτων της, καθώς και για την αντικατάσταση της απόφασης-πλαίσιο 2002/629/ΔΕΥ του Συμβουλίου (ΕΕ L 101 της 15.4.2011, σ. 1) η οποία ενσωματώθηκε στην εθνική νομοθεσία με το ν. 4198/2013 (ΦΕΚ 215/Α) *“Πρόληψη και καταπολέμηση της εμπορίας ανθρώπων και προστασία των θυμάτων αυτής και άλλες διατάξεις.”*.
- <sup>xiv</sup> Η εν λόγω υποχρέωση αφορά ιδίως: α) στις περιπτώσεις εταιρειών περιορισμένης ευθύνης (Ε.Π.Ε) και προσωπικών εταιρειών (Ο.Ε και Ε.Ε), τους διαχειριστές, β) στις περιπτώσεις ανωνύμων εταιρειών (Α.Ε), τον Διευθύνοντα Σύμβουλο καθώς και όλα τα μέλη του Διοικητικού Συμβουλίου ( βλ. τελευταίο εδάφιο της παρ. 1 του άρθρου 73 )
- <sup>xv</sup> Επαναλάβετε όσες φορές χρειάζεται.
- <sup>xvi</sup> Επαναλάβετε όσες φορές χρειάζεται.
- <sup>xvii</sup> Επαναλάβετε όσες φορές χρειάζεται.
- <sup>xviii</sup> Οικονομικός φορέας που έχει αποκλειστεί με τελεσίδικη απόφαση από τη συμμετοχή σε διαδικασία σύναψης σύμβασης ή ανάθεσης παραχώρησης δε μπορεί να κάνει χρήση αυτής της δυνατότητας κατά την περίοδο αποκλεισμού που ορίζεται στην εν λόγω απόφαση (άρθρο 73 παρ. 7 τελευταίο εδάφιο)
- <sup>xix</sup> Λαμβανομένου υπόψη του χαρακτήρα των εγκλημάτων που έχουν διαπραχθεί (μεμονωμένα, κατ' εξακολούθηση, συστηματικά ...), η επεξήγηση πρέπει να καταδεικνύει την επάρκεια των μέτρων που λήφθηκαν.
- <sup>xx</sup> Στην περίπτωση που ο οικονομικός φορέας είναι Έλληνας πολίτης ή έχει την εγκατάστασή του στην Ελλάδα, οι υποχρεώσεις του που αφορούν τις εισφορές κοινωνικής ασφάλισης καλύπτουν τόσο την κύρια όσο και την επικουρική ασφάλιση (άρθρο 73 παρ. 2 δεύτερο εδάφιο).
- <sup>xxi</sup> Σημειώνεται ότι, σύμφωνα με το άρθρο 73 παρ. 3 περ. α και β, εφόσον προβλέπεται στα έγγραφα της σύμβασης είναι δυνατή η παρέκκλιση από τον υποχρεωτικό αποκλεισμό λόγω αθέτησης υποχρεώσεων καταβολής φόρων ή ασφαλιστικών εισφορών κατ' εξαίρεση, για επιτακτικούς λόγους δημόσιου συμφέροντος, όπως δημόσιας υγείας ή προστασίας του περιβάλλοντος ή/και όταν ο αποκλεισμός θα ήταν σαφώς δυσανάλογος, ιδίως όταν μόνο μικρά ποσά των φόρων ή των εισφορών κοινωνικής ασφάλισης δεν έχουν καταβληθεί, ή όταν ο οικονομικός φορέας ενημερώθηκε σχετικά με το ακριβές ποσό που οφείλεται λόγω αθέτησης των υποχρεώσεων του όσον αφορά στην καταβολή φόρων ή εισφορών κοινωνικής ασφάλισης σε χρόνο κατά τον οποίο δεν είχε τη δυνατότητα να λάβει μέτρα, σύμφωνα με το τελευταίο εδάφιο της παραγράφου 2 του άρθρου 73, πριν από την εκπνοή της προθεσμίας αίτησης συμμετοχής ή σε ανοικτές διαδικασίες της προθεσμίας υποβολής προσφοράς

<sup>xxii</sup> Επαναλάβετε όσες φορές χρειάζεται.

<sup>xxiii</sup> Όπως αναφέρονται για τους σκοπούς της παρούσας διαδικασίας σύναψης δημόσιας σύμβασης στις κείμενες διατάξεις, στα έγγραφα της σύμβασης ή στο άρθρο 18 παρ. 2 .

<sup>xxiv</sup> . Η απόδοση όρων είναι σύμφωνη με την παρ. 4 του άρθρου 73 που διαφοροποιείται από τον Κανονισμό ΕΕΕΣ (Κανονισμός ΕΕ 2016/7)

<sup>xxv</sup> Άρθρο 73 παρ. 5.

<sup>xxvi</sup> Εφόσον στα έγγραφα της σύμβασης γίνεται αναφορά σε συγκεκριμένη διάταξη, να συμπληρωθεί ανάλογα το ΤΕΥΔ πχ άρθρο 68 παρ. 2 ν. 3863/2010 .

<sup>xxvii</sup> Όπως προσδιορίζεται στο άρθρο 24 ή στα έγγραφα της σύμβασης.

<sup>xxviii</sup> Πρβλ άρθρο 48.

<sup>xxix</sup> Η απόδοση όρων είναι σύμφωνη με την περιπτ. στ παρ. 4 του άρθρου 73 που διαφοροποιείται από τον Κανονισμό ΕΕΕΣ (Κανονισμός ΕΕ 2016/7)

<sup>xxx</sup> Πρβλ και άρθρο 1 ν. 4250/2014

<sup>xxxi</sup> Υπό την προϋπόθεση ότι ο οικονομικός φορέας έχει παράσχει τις απαραίτητες πληροφορίες (διαδικτυακή διεύθυνση, αρχή ή φορέα έκδοσης, επακριβή στοιχεία αναφοράς των εγγράφων) που παρέχουν τη δυνατότητα στην αναθέτουσα αρχή ή στον αναθέτοντα φορέα να το πράξει. Όπου απαιτείται, τα στοιχεία αυτά πρέπει να συνοδεύονται από τη σχετική συγκατάθεση για την εν λόγω πρόσβαση.



## ΥΠΕΥΘΥΝΗ ΔΗΛΩΣΗ

(άρθρο 8 Ν.1599/1986)

Η ακρίβεια των στοιχείων που υποβάλλονται με αυτή τη δήλωση μπορεί να ελεγχθεί με βάση το αρχείο άλλων υπηρεσιών (άρθρο 8 παρ. 4 Ν. 1599/1986)

ΠΡΟΣ <sup>(1)</sup> :	ΔΗΜΟΥ ΛΥΚΟΒΡΥΣΗΣ – ΠΕΥΚΗΣ						
Ο – Η Όνομα:				Επώνυμο:			
Όνομα και Επώνυμο Πατέρα:							
Όνομα και Επώνυμο Μητέρας:							
Ημερομηνία γέννησης <sup>(2)</sup> :							
Τόπος Γέννησης:							
Αριθμός Δελτίου Ταυτότητας:				Τηλ:			
Τόπος Κατοικίας:			Οδός:			Αριθ:	TK:
Αρ. Τηλεομοιοτύπου (Fax):				Δ/ση Ηλεκτρ. Ταχυδρομείου (Email):			

Με ατομική μου ευθύνη και γνωρίζοντας τις κυρώσεις <sup>(3)</sup>, που προβλέπονται από τις διατάξεις της παρ. 6 του άρθρου 22 του Ν. 1599/1986, δηλώνω ότι:

### ΤΕΧΝΙΚΗ ΠΡΟΣΦΟΡΑ

1. Για τη συμμετοχή στο συνοπτικό διαγωνισμό σχετικά με την «ΣΥΝΤΑΞΗ ΣΧΕΔΙΟΥ ΒΙΩΣΙΜΗΣ ΑΣΤΙΚΗΣ ΚΙΝΗΤΙΚΟΤΗΤΑΣ ΔΗΜΟΥ ΛΥΚΟΒΡΥΣΗΣ – ΠΕΥΚΗΣ» με αρ.πρωτ. Διακήρυξης 14098/11-3-2021, δηλώνω ότι ο φορέας μας πληροί όλες τις προδιαγραφές και τις προϋποθέσεις για την εκτέλεση του συμβατικού αντικειμένου, όπως αυτό αναφέρεται αναλυτικά στην υπ.αρ. 30/2020 σχετική Μελέτη και
2. Συνημμένα στην παρούσα Υπεύθυνη Δήλωση προσκομίζουμε σχετικά Πτυχία, με αντίστοιχα έγγραφα απόδειξης εμπειρίας (κατηγορία Α, Β ή Γ):
  - πτυχίο κατηγορίας 10 (Μελέτες συγκοινωνιακών έργων και Κυκλοφοριακές)
  - πτυχίο κατηγορίας 2 (Πολεοδομικές και Ρυμοτομικές Μελέτες)

Ημερομηνία: .....20.....

Ο – Η Δηλ.

(Υπογραφή)

(1) Αναγράφεται από τον ενδιαφερόμενο πολίτη ή Αρχή ή η Υπηρεσία του δημόσιου τομέα, που απευθύνεται η αίτηση.

(2) Αναγράφεται ολογράφως.

(3) «Όποιος εν γνώσει του δηλώνει ψευδή γεγονότα ή αρνείται ή αποκρύπτει τα αληθινά με έγγραφη υπεύθυνη δήλωση του άρθρου 8 τιμωρείται με φυλάκιση τουλάχιστον τριών μηνών. Εάν ο υπαίτιος αυτών των πράξεων σκόπευε να προσπορίσει στον εαυτόν του ή σε άλλον περιουσιακό όφελος βλάπτοντας τρίτον ή σκόπευε να βλάψει άλλον, τιμωρείται με κάθειρξη μέχρι 10 ετών.

(4) Σε περίπτωση ανεπάρκειας χώρου η δήλωση συνεχίζεται στην πίσω όψη της και υπογράφεται από τον δηλούντα ή την δηλούσα.



## ΥΠΕΥΘΥΝΗ ΔΗΛΩΣΗ

(άρθρο 8 Ν.1599/1986)

Η ακρίβεια των στοιχείων που υποβάλλονται με αυτή τη δήλωση μπορεί να ελεγχθεί με βάση το αρχείο άλλων υπηρεσιών (άρθρο 8 παρ. 4 Ν. 1599/1986)

ΠΡΟΣ <sup>(1)</sup> :	ΔΗΜΟ ΛΥΚΟΒΡΥΣΗΣ – ΠΕΥΚΗΣ						
Ο – Η Όνομα:				Επώνυμο:			
Όνομα και Επώνυμο Πατέρα:							
Όνομα και Επώνυμο Μητέρας:							
Ημερομηνία γέννησης <sup>(2)</sup> :							
Τόπος Γέννησης:							
Αριθμός Δελτίου Ταυτότητας:				Τηλ:			
Τόπος Κατοικίας:			Οδός:			Αριθ:	ΤΚ:
Αρ. Τηλεομοιοτύπου (Fax):				Δ/ση Ηλεκτρ. Ταχυδρομείου (Email):			

Με ατομική μου ευθύνη και γνωρίζοντας τις κυρώσεις <sup>(3)</sup>, που προβλέπονται από τις διατάξεις της παρ. 6 του άρθρου 22 του Ν. 1599/1986, δηλώνω ότι:

Στο πλαίσιο του συνοπτικού διαγωνισμού για την «ΣΥΝΤΑΞΗ ΣΧΕΔΙΟΥ ΒΙΩΣΙΜΗΣ ΑΣΤΙΚΗΣ ΚΙΝΗΤΙΚΟΤΗΤΑΣ ΔΗΜΟΥ ΛΥΚΟΒΡΥΣΗΣ – ΠΕΥΚΗΣ», αποδέχομαι πλήρως και ανεπιφύλακτα τη με αριθμό πρωτοκόλλου **9692/21-2-2021** σχετική διακήρυξη, την υπ.αρ. 30/2020 Μελέτη καθώς και όλα τα συμβατικά τεύχη.

Επίσης δηλώνω ότι η προσφορά μου ισχύει για διάστημα **τεσσάρων (4)** μηνών από την καταληκτική ημερομηνία κατάθεσης προσφορών.

Ημερομηνία: .....20.....

Ο – Η Δηλ.

(Υπογραφή)

(1) Αναγράφεται από τον ενδιαφερόμενο πολίτη ή Αρχή ή η Υπηρεσία του δημόσιου τομέα, που απευθύνεται η αίτηση.

(2) Αναγράφεται ολογράφως.

(3) «Όποιος εν γνώσει του δηλώνει ψευδή γεγονότα ή αρνείται ή αποκρύπτει τα αληθινά με έγγραφη υπεύθυνη δήλωση του άρθρου 8 τιμωρείται με φυλάκιση τουλάχιστον τριών μηνών. Εάν ο υπαίτιος αυτών των πράξεων σκόπευε να προσπορίσει στον εαυτόν του ή σε άλλον περιουσιακό όφελος βλάπτοντας τρίτον ή σκόπευε να βλάψει άλλον, τιμωρείται με κάθειρξη μέχρι 10 ετών.

(4) Σε περίπτωση ανεπάρκειας χώρου η δήλωση συνεχίζεται στην πίσω όψη της και υπογράφεται από τον δηλούντα ή την δηλούσα.

**21PROC008273832-2021-03-11**  
ΕΝΤΥΠΟ ΟΙΚΟΝΟΜΙΚΗΣ ΠΡΟΤΙΘΕΑΣ 1  
για την «ΣΥΝΤΑΞΗ ΣΧΕΔΙΟΥ ΒΙΩΣΙΜΗΣ ΑΣΤΙΚΗΣ ΚΙΝΗΤΙΚΟΤΗΤΑΣ ΔΗΜΟΥ  
ΛΥΚΟΒΡΥΣΗΣ – ΠΕΥΚΗΣ»

**Κατηγορία Μελέτης 10 (Μελέτες Συγκοινωνιακών Έργων και Κυκλοφοριακές)**

Εμπειρία επιστήμονα	Κατηγορία Επιστήμονα	Ανθρ/ημέρες απασχόλησης	Τιμή μονάδος (€)	αμοιβή (€)
Μέχρι και 10 έτη	Γ	100		
Απρόβλεπτα (15%)				
<b>ΣΥΝΟΛΟ</b>				

**Κατηγορία Μελέτης 2 (Πολεοδομικές και Ρυμοτομικές Μελέτες)**

Εμπειρία επιστήμονα	Κατηγορία Επιστήμονα	Ανθρ/ημέρες απασχόλησης	Τιμή μονάδος (€)	αμοιβή (€)
Μέχρι και 10 έτη	Γ	23		
Απρόβλεπτα (15%)				
<b>ΣΥΝΟΛΟ</b>				

Κατά συνέπεια η αμοιβή της μελέτης ανέρχεται σε:

**ΣΥΓΚΕΝΤΡΩΤΙΚΟΣ ΠΙΝΑΚΑΣ ΑΜΟΙΒΩΝ**

ΣΥΝΟΛΟ ΠΡΟΕΚΤΙΜΩΜΕΝΩΝ ΑΜΟΙΒΩΝ (χωρίς Φ.Π.Α.)	
ΑΠΡΟΒΛΕΠΤΑ (15%)	
<b>ΣΥΝΟΛΟ</b>	
Φ.Π.Α. (24%)	
<b>ΣΥΝΟΛΟ ΠΡΟΕΚΤΙΜΩΜΕΝΩΝ ΑΜΟΙΒΩΝ (με Φ.Π.Α.)</b>	

Αφού έλαβα γνώση των όρων και των λοιπών στοιχείων της μελέτης υποβάλλω την παρούσα προσφορά, δηλώνω ότι αποδέχομαι πλήρως και χωρίς επιφύλαξη όλα τα ανωτέρω και αναλαμβάνω την εκτέλεση της παρούσας εργασίας

Ημερομηνία ...../...../2020

**Ο ΠΡΟΣΦΕΡΩΝ**

.....  
(Υπογραφή και σφραγίδα)